

# PLIEGO TIPO DE CONDICIONES ADMINISTRATIVAS PARA CICAP

**TITULO:** EQUIPO HPLC MASAS MASAS para la detección automático y directo de bacterias en leche cruda

**EXPEDIENTE:** IE18\_0042\_ CICAP

**LOCALIDAD:** POZOBLANCO

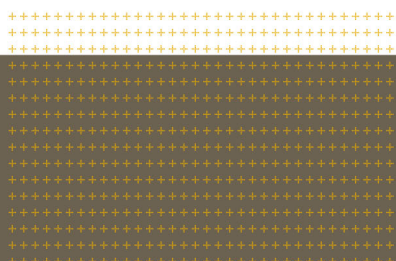

**I - ELEMENTOS DEL CONTRATO**

1. Régimen jurídico del contrato.
2. Objeto del contrato.
3. Presupuesto de licitación y precio del contrato.
4. Existencia del crédito.
5. Plazo de ejecución.
6. Capacidad y solvencia del empresario para contratar.
  - 6.1. Aptitud y Capacidad.
  - 6.2. Solvencia.
7. Perfil de contratante.

**II - ADJUDICACIÓN DEL CONTRATO**

8. Procedimiento de adjudicación y tramitación del expediente.
9. Presentación de las proposiciones 9.1.
  - Lugar y plazo de presentación.
  - 9.2. Forma de presentación.
    - 9.2.1. SOBRE Nº1: Documentación General.
      - 9.2.1.1. Carpeta 1: Documentación acreditativa de los requisitos previos
      - 9.2.1.2. Carpeta 2: Otra documentación.
    - 9.2.2. SOBRE Nº 2: Documentación relativa a los criterios de adjudicación valorados mediante un juicio de valor.
    - 9.2.3. SOBRE Nº 3: Documentación relativa a los criterios de adjudicación valorados mediante la aplicación de fórmulas.
10. Selección de la persona contratista y adjudicación.
  - 10.1. Recepción de documentación.
  - 10.2. Comisión Técnica.
  - 10.3. Certificación y calificación de documentos.
- 10.4. Informe técnico de valoración de los criterios de adjudicación cuya ponderación dependa de un juicio de valor.
  - 10.5. Apertura de proposiciones.
  - 10.6. Clasificación de las proposiciones.
  - 10.7. Documentación previa a la adjudicación.
  - 10.8. Adjudicación del contrato.
11. Formalización del contrato.

**III - EJECUCIÓN DEL CONTRATO**

12. Responsable del contrato.
13. Ejecución del contrato.
14. Entrega de bienes.
15. Obligaciones laborales, sociales y económicas del contratista.
16. Seguros.
17. Plazos y penalidades.
18. Recepción.
19. Abono del precio.
20. Abono de intereses de demora y costes de cobro.

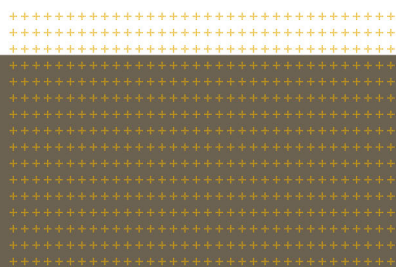

#### IV- ANEXOS

- ANEXO I-A: OBJETO Y CARACTERÍSTICAS DEL CONTRATO
- ANEXO I-B: (a Sobre 1) DECLARACIÓN RESPONSABLE DEL CUMPLIMIENTO DE LOS REQUISITOS PREVIOS
- ANEXO I-C: (a Sobre 1) DECLARACIÓN DE COMPROMISO DE CONSTITUCIÓN EN UNIÓN TEMPORAL
- ANEXO II: ESPECIFICACIONES DEL OBJETO DEL CONTRATO
- ANEXO III: (a Sobre 1) DECLARACIÓN DE CONFIDENCIALIDAD
- ANEXO IV-A: (a Sobre 1) DECLARACIÓN RESPONSABLE DE TENER CAPACIDAD PARA CONTRATAR
- ANEXO IV-B: (a Sobre 1) SOLVENCIA ECONÓMICA Y FINANCIERA.
- ANEXO IV-C: (a Sobre 1) SOLVENCIA TÉCNICA
- ANEXO IV-D: DECLARACIÓN RESPONSABLE SOBRE CONDICIONES ESPECIALES DE COMPATIBILIDAD
- ANEXO IV-E: (a Sobre 1) CERTIFICACIÓN DE NO ESTAR INCURSA/O EN INCOMPATIBILIDAD PARA CONTRATAR
- ANEXO IV-F: (a Sobre 1) AUTORIZACIÓN PARA LA CESIÓN DE INFORMACIÓN RELATIVA A OBLIGACIONES TRIBUTARIAS CON EL ESTADO Y LA COMUNIDAD AUTÓNOMA DE ANDALUCÍA EN PROCEDIMIENTOS DE CONTRATACIÓN
- ANEXO IV-G: (a Sobre 1) CERTIFICACIÓN DE PERSONAS TRABAJADORAS CON DISCAPACIDAD
- ANEXO IV-H: (a Sobre 1) RELACIÓN DE EMPRESAS PERTENECIENTES AL MISMO GRUPO
- ANEXO IV-I: (a Sobre 1) DECLARACIÓN RESPONSABLE SOBRE CORREO ELECTRÓNICO
- ANEXO IV-J: (a Sobre 1) DECLARACIÓN SOBRE LA PROMOCIÓN DE LA IGUALDAD DE GÉNERO
- ANEXO V: (a Sobre 2) DOCUMENTACIÓN RELATIVA A LOS CRITERIOS DE ADJUDICACIÓN VALORADOS MEDIANTE UN JUICIO DE VALOR
- ANEXO VI-A: (a Sobre 3) DOCUMENTACIÓN RELATIVA A LOS CRITERIOS DE ADJUDICACIÓN VALORADOS MEDIANTE LA APLICACIÓN DE FÓRMULAS
- ANEXO VI-B: (a Sobre 3) MODELO DE PROPOSICIÓN ECONÓMICA
- ANEXO VII-A: CRITERIOS DE ADJUDICACIÓN Y BAREMOS DE VALORACIÓN ANEXO VII-B: PARÁMETROS OBJETIVOS PARA CONSIDERAR UNA OFERTA ANORMAL O DESPROPORCIONADA
- ANEXO VIII-A: (a Sobre 2) MEJORAS INCLUIDAS EN EL SOBRE 2: DOCUMENTACIÓN RELATIVA A LOS CRITERIOS DE ADJUDICACIÓN VALORADOS MEDIANTE UN JUICIO DE VALOR.
- ANEXO VIII-B: (a Sobre 3) MEJORAS INCLUIDAS EN EL SOBRE 3: DOCUMENTACIÓN RELATIVA A LOS CRITERIOS DE ADJUDICACIÓN VALORADOS MEDIANTE LA APLICACIÓN DE FÓRMULAS.

## **I - ELEMENTOS DEL CONTRATO**

### **1. Régimen jurídico del contrato**

La Fundación CICAP es una fundación privada, sometida al derecho privado, que ha sido entidad beneficiaria de ayudas recogidas en Orden de 7 de abril de 2017, por la que se aprueban las bases reguladoras del programa de ayudas a la I+D+i, en régimen de concurrencia competitiva, en el ámbito del Plan Andaluz de Investigación, Desarrollo e Innovación (PAIDI2020), y en la Resolución de 17 de septiembre de 2018, de la Secretaría General de Universidades, Investigación y Tecnología, por la que se convocan ayudas para la realización de proyectos de I+D+i, en régimen de concurrencia competitiva, destinadas a entidades privadas calificadas como Agentes del Sistema Andaluz del Conocimiento, en el ámbito del Plan Andaluz de Investigación, Desarrollo e Innovación (PAIDI 2020)

Como entidad beneficiaria de las citadas ayudas, según la normativa arriba expuesta, deberá cumplir al menos, en cuanto a la preparación y adjudicación dentro del procedimiento de contratación, las normas previstas para entidades con poder adjudicador, de acuerdo con lo recogido en la Ley 9/2017, de 8 de noviembre, de Contratos del Sector Público.

El párrafo anterior resulta de aplicación sin perjuicio de la concurrencia o no de los requisitos previstos en la citada norma para la consideración de poder adjudicador, de hecho, la fundación no es poder adjudicador a los efectos de la Ley 9/2017.

El Pliego de Cláusulas Administrativas Particulares, el Pliego de Prescripciones Técnicas Particulares y demás documentos anexos, revestirán carácter contractual. Los contratos se ajustarán al contenido del presente pliego, cuyas cláusulas se considerarán parte integrante de los respectivos contratos.

En caso de discordancia entre el presente pliego y cualquiera del resto de los documentos contractuales, prevalecerá el Pliego de Cláusulas Administrativas Particulares en el que se contienen los derechos y obligaciones que asumirán las partes del contrato.

El desconocimiento del presente pliego, del contrato, de sus documentos anexos o de las instrucciones o normas de toda índole aprobadas por la Fundación CICAP, que puedan ser de aplicación en la ejecución de lo pactado, no eximirá al contratista de la obligación de su cumplimiento.

### **2. Objeto del contrato.**

El contrato a que se refiere el presente pliego tiene por objeto la realización de lo descrito en el anexo I.

En el anexo II se detallan las unidades e importes de los bienes a suministrar.

Las especificaciones técnicas de los bienes quedan descritas de forma expresa en el Pliego de Prescripciones Técnicas Particulares.

El suministro incluye la distribución, montaje, instalación y puesta en marcha, en caso de ser necesario, de los bienes objeto de esta contratación, de conformidad con los destinos que se especifican en el correspondiente Pliego de Prescripciones Técnicas Particulares.

### **3. Presupuesto de licitación y precio del contrato.**

El presupuesto de licitación del contrato será el que se indique en el anexo I, en el que se indicará como partida independiente el importe del Impuesto sobre el Valor Añadido que deba soportar la Fundación CICAP.

El precio del contrato será el que resulte de la adjudicación de este e incluirá, como partida independiente el Impuesto sobre el Valor Añadido.

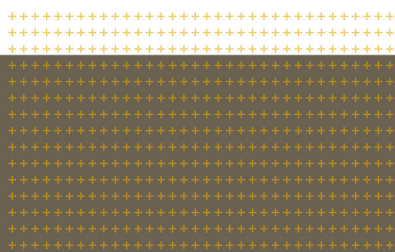

En el precio del contrato se considerarán incluidos los demás tributos, tasas y cánones de cualquier índole, que sean de aplicación, así como todos los gastos que se originen para el adjudicatario como consecuencia del cumplimiento de las obligaciones contempladas en el presente pliego.

Si así se establece en el anexo I, el precio del presente contrato podrá ser objeto de revisión, al alza o a la baja, a cuyos efectos se establecerá en el citado anexo la fórmula o índices oficiales aplicables. En el supuesto de que no lo fuesen solo se modificará dicha circunstancia por la prórroga del plazo durante la ejecución del contrato por causa imputable a la Fundación CICAP o por casos de fuerza mayor.

El número de unidades a adquirir podrá aumentarse con respecto a las indicadas en el anexo II, caso de obtenerse un precio inferior al presupuestado como consecuencia de la baja ofrecida por los licitadores hasta agotar dicho presupuesto.

En el anexo I se establecerá igualmente la posibilidad de incluir cláusulas de variación de precios en función del cumplimiento de determinados objetivos de plazos o de rendimiento, así como penalizaciones por incumplimiento de cláusulas contractuales.

#### **4. Existencia de crédito.**

Existe el crédito preciso para atender las obligaciones económicas que se deriven para la Fundación CICAP del contrato a que se refiere el presente pliego.

#### **5. Plazo de ejecución.**

El plazo de ejecución del contrato, así como los plazos parciales para las sucesivas entregas que en su caso pudieran establecerse, serán los fijados en el anexo I, y comenzará a contar a partir de la fecha que se establezca a este efecto en el contrato.

En dicho anexo se indicará igualmente la posibilidad o no de prórroga del contrato.

#### **6. Capacidad y solvencia del empresario para contratar.**

##### **6.1. Aptitud y capacidad.**

Están facultadas para contratar las personas naturales o jurídicas, españolas o extranjeras, que tengan plena capacidad de obrar, no estén incurso en alguna de las prohibiciones de contratar que señala la LCSP, y acrediten su solvencia económica y financiera y técnica, conforme a lo establecido en la LCSP.

Asimismo, los empresarios deberán contar con la habilitación empresarial o profesional que, en su caso, sea exigible para la realización de la actividad o prestación que constituya el objeto del contrato.

Las personas jurídicas solo podrán ser adjudicatarias de contratos cuyas prestaciones estén comprendidas dentro de los fines, objeto o ámbito de actividad que, a tenor de sus estatutos o reglas fundacionales, les sean propios.

Para las empresas no comunitarias, comunitarias y uniones de empresarios, se estará a lo dispuesto en la LCSP.

Los empresarios que concurren agrupados en uniones temporales quedarán obligados solidariamente y deberán nombrar un representante o apoderado único de la unión con poderes bastantes para ejercitar los derechos y cumplir las obligaciones que del contrato se deriven hasta la extinción del mismo, sin perjuicio de la existencia de poderes mancomunados que puedan otorgar para cobros y pagos de cuantía significativa.

A efectos de la licitación, los empresarios que deseen concurrir integrados en una unión temporal deberán indicar los nombres y circunstancias de los que la constituyan y la participación de cada uno, así como que

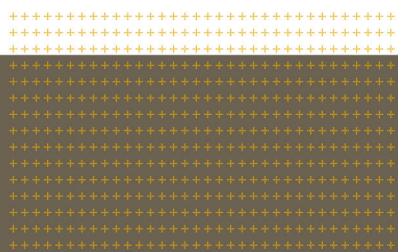





El contrato de suministro se adjudicará mediante procedimiento abierto ordinario, abierto simplificado, abierto super simplificado, negociado con o sin publicidad, o cualquier otro que permita la legislación de contratos, según se disponga en el anexo I-A, en el que también se establecerá la posibilidad o no de incluir variantes o mejoras.

En el anexo I-A se indicará la forma de tramitación del expediente.

## 9. Presentación de las proposiciones.

El órgano de contratación anunciará, si se estima necesario, la licitación del contrato en los correspondientes boletines oficiales de acuerdo con la LSCP, así como en su perfil de contratante. El precio de anunciar en el boletín oficial la licitación será de cuenta del adjudicatario con el máximo establecido en el Anexo I-A, éste le será facturado al mismo una vez adjudicado el contrato.

Cada persona licitadora no podrá presentar más de una proposición, ni suscribir ninguna propuesta en unión temporal con otros si lo ha hecho individualmente o figurar en más de una unión temporal. La infracción de estas normas dará lugar a la no admisión de todas las propuestas por ella suscritas.

La presentación de la proposición supone la aceptación incondicionada por la persona empresaria del contenido de la totalidad de las cláusulas o condiciones de este pliego, sin salvedad o reserva alguna.

Las personas licitadoras, presentarán, en su caso, una declaración a incluir en cada sobre, designando qué documentos administrativos y técnicos y datos presentados son, a su parecer, constitutivos de ser considerados confidenciales. Los documentos y datos presentados pueden ser considerados de carácter confidencial cuando su difusión a terceras personas pueda ser contraria a sus intereses comerciales legítimos, perjudicar la leal competencia entre las empresas del sector o bien estén comprendidas en las prohibiciones establecidas en la Ley de Protección de Datos de Carácter Personal. De no aportarse esta declaración se considerará que ningún documento o dato posee dicho carácter.

El modelo de declaración se incluye en el anexo III.

### 9.1 Lugar y plazo de presentación.

Las proposiciones, junto con la documentación preceptiva se presentarán, dentro del plazo señalado en el anuncio, en el Registro General del órgano de contratación indicado en el mismo.

Cuando las proposiciones se envíen por correo, la persona empresaria deberá justificar la fecha de imposición del envío en las Oficinas de Correos y anunciará la remisión de su oferta al órgano de contratación, en el mismo día, mediante fax o telegrama, remitido al número del Registro General que se indique en el anuncio de licitación. En caso de que así se indique en el anuncio de licitación, podrá enviarse por correo electrónico a la dirección señalada.

Sin la concurrencia de ambos requisitos no será admitida la proposición si es recibida por el órgano de contratación con posterioridad a la fecha y hora de la terminación del plazo señalado en el anuncio.

Transcurridos, no obstante, diez días naturales siguientes a la indicada fecha sin haberse recibido la proposición, ésta no será admitida en ningún caso

### 9.2. Forma de presentación.

- a) En aquellos casos en que el contrato de suministro se adjudique mediante procedimiento abierto, las personas licitadoras deberán presentar tres sobres, firmados y cerrados, de forma que se garantice el secreto de su contenido, señalados con los números 1, 2 y 3.
- b) En aquellos casos en que el contrato de suministro se adjudique mediante procedimiento restringido,

las personas candidatas presentarán, dentro del plazo señalado en el anuncio, el sobre número 1, firmado y cerrado, de forma que se garantice el secreto de su contenido, con excepción de la garantía provisional que, en su caso, se hubiese exigido.

Posteriormente, el órgano de contratación o la Mesa de contratación, de conformidad con lo establecido en la cláusula 10.3 resolverá sobre la admisión de las personas candidatas e invitará por escrito a las admitidas, las cuales deberán presentar, en el plazo que se señale en la propia invitación, los sobres señalados con los nº 2 y 3, firmados y cerrados, de forma que se garantice el secreto de su contenido.

- c) Para ambos supuestos, cuando se indique en el anexo I-A que solo se utilizará como criterio de adjudicación el del precio más bajo, únicamente se presentarán los sobres nº 1 y nº 3.
- d) Asimismo, para ambos supuestos, cuando en el anexo VII-A solo se utilicen como criterios de adjudicación criterios evaluables de forma automática, únicamente se presentarán los sobres nº 1 y nº 3.

En cada uno de los sobres figurará externamente el nombre de la persona licitadora y, en su caso, de la persona representante, domicilio social, teléfono, correo electrónico y fax a efectos de comunicaciones, así como el número del expediente y la denominación del contrato al que licitan.

Los bienes que integran esta contratación podrán ser ofertados en su totalidad o, cuando así esté previsto en el pliego, por lotes, debiendo especificarse claramente, en este caso, por los licitadores en el exterior de cada sobre, los lotes a los que concurren, efectuándose la adjudicación en atención a los lotes ofertados. En todo caso, cuando la contratación esté prevista por lotes, las ofertas contendrán el precio ofertado por cada lote.

Toda la documentación de las proposiciones presentadas deberá venir en español.

En el interior de cada sobre se hará constar en hoja independiente su contenido siguiendo la numeración que se especifica en las cláusulas 9.2.1, 9.2.2. y 9.2.3.

#### **9.2.1. SOBRE Nº1: Documentación General.**

Los documentos incluidos en este sobre podrán aportarse en original o mediante copias que tengan carácter de auténticas o autenticadas conforme a la legislación vigente, a excepción de aquellos documentos que acrediten, en su caso, la constitución de la garantía provisional, que deberán ser en todo caso originales.

En las uniones temporales, tanto de personas físicas como jurídicas, cada una de sus componentes presentará la documentación exigida en esta cláusula, acreditando su capacidad, personalidad, representación y solvencia en los términos previstos en la ley.

La aportación del certificado expedido por el Registro de Licitadores de la Comunidad Autónoma de Andalucía acompañada de una declaración expresa responsable, emitida por la persona licitadora o sus representantes con facultades que figuren en el Registro, relativo a la no alteración de los datos que constan en el mismo, podrá sustituir a la documentación contenida en la cláusula 9.2.1.1 letras a), b) c), d) y g), en la cláusula 9.2.1.2 letra a) apartado 2 y en la cláusula 10.7 epígrafes A), B) y C), de acuerdo con lo previsto en el Decreto 39/2011, de 22 de febrero, por el que se establece la organización administrativa para la gestión de la contratación de la Administración de la Junta de Andalucía y sus entidades instrumentales y se regula el régimen de bienes y servicios homologados.

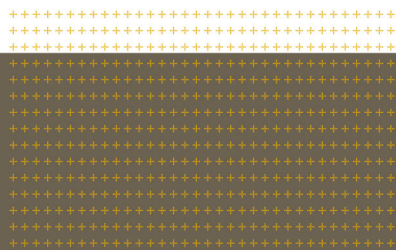



El referido certificado podrá ser expedido electrónicamente. La incorporación del certificado al procedimiento se efectuará de oficio por el órgano de contratación o por aquél al que corresponda la calificación de la documentación acreditativa de requisitos previos, solicitándolo directamente al Registro de Licitadores de la Comunidad Autónoma de Andalucía, sin perjuicio de que las personas licitadoras deban presentar en todo caso la declaración responsable indicada.

Cuando en el anexo I-A se contemple que la aportación inicial de la documentación acreditativa de los requisitos previos del sobre 1 se sustituya por una declaración responsable y, en todo caso, en los contratos con valor estimado inferior a 90.000 euros, la persona licitadora presentará declaración responsable conforme al modelo del anexo I-B, que sustituirá la aportación de la documentación a que se refiere la cláusula 9.2.1.1. No obstante, junto con la declaración responsable, deberá presentarse, en todo caso, la documentación de la cláusula 9.2.1.2.

No obstante lo anterior, todos los documentos del sobre nº 1 no deberán aportarse por todas aquellas empresas o entidades que durante lo que se lleva de año 2021 se han presentado a los distintos concursos administrativos para suministrar a la fundación cualquier tipo de material que la fundación ha comprado como entidad beneficiaria de ayudas recogidas en Orden de 7 de abril de 2017, por la que se aprueban las bases reguladoras del programa de ayudas a la I+D+i, en régimen de concurrencia competitiva, en el ámbito del Plan Andaluz de Investigación, Desarrollo e Innovación (PAIDI2020), y en la Resolución de 17 de septiembre de 2018, de la Secretaría General de Universidades, Investigación y Tecnología, por la que se convocan ayudas para la realización de proyectos de I+D+i, en régimen de concurrencia competitiva, destinadas a entidades privadas calificadas como Agentes del Sistema Andaluz del Conocimiento, en el ámbito del Plan Andaluz de Investigación, Desarrollo e Innovación (PAIDI 2020).

En lugar de la documentación del sobre nº 1, estas empresas o entidades deberán aportar:

- i) el certificado expedido por el Registro de Licitadores de la Comunidad Autónoma de Andalucía acompañada de una declaración expresa responsable, emitida por la persona licitadora o sus representantes con facultades que figuren en el Registro, relativo a la no alteración de los datos que constan en el mismo; y
- j) ii) declaración expresa responsable, con referencia al concurso del año 2021 de la fundación, donde se presentó la documentación del sobre nº 1, en la que se manifieste que ésta sigue estando vigente y sin modificaciones, como cuando se presentó.

Los documentos a incorporar en este sobre se aportarán, ordenados tal como se indica a continuación.

#### **9.2.1.1. CARPETA 1: Documentación acreditativa de los requisitos previos.**

- a) Documentos acreditativos de la personalidad y capacidad de la persona licitadora.
  - 1. La capacidad de obrar de los empresarios que fueren personas jurídicas se acreditará mediante la escritura o documento de constitución, los estatutos o el acto fundacional, en los que consten las normas por las que se regula su actividad, debidamente inscritos, en su caso, en el Registro Público que corresponda, según el tipo de persona jurídica de que se trate.
  - 2. Las personas licitadoras individuales presentarán copia compulsada, notarial o administrativamente, del documento nacional de identidad, o en su caso, el documento que haga sus veces.
  - 3. Cuando sea exigible para la realización de la actividad o prestación que constituya el objeto del contrato una determinada habilitación empresarial, se acompañará copia compulsada del certificado que acredite las condiciones de aptitud profesional.
  - 4. En cuanto a las empresas no españolas de Estados miembros de la Unión Europea, tendrán capacidad para contratar aquéllas que, con arreglo a la legislación del Estado en que estén

establecidas, se encuentren habilitadas para realizar la prestación de que se trate. Cuando la legislación del Estado en que se encuentren establecidas exija una autorización especial o la pertenencia a una determinada organización para poder prestar en él el servicio de que se trate, deberán acreditar que cumplen este requisito.

La capacidad de estas se acreditará por su inscripción en el Registro procedente de acuerdo con la legislación del Estado donde están establecidas, o mediante la presentación de una declaración jurada o un certificado, de acuerdo con lo establecido en el anexo I del Reglamento general de la Ley de Contratos de las Administraciones Públicas.

5. Las demás empresas extranjeras deberán justificar mediante informe, en la forma recogida en la legislación de contratos del sector público que el Estado de procedencia de la empresa extranjera admite a su vez la participación de empresas españolas en la contratación con la Administración, y con los entes, organismos o entidades del sector público asimilables, en forma sustancialmente análoga.

La acreditación de su capacidad de obrar se instrumentará a través de informe de la Misión Diplomática Permanente de España en el Estado correspondiente de la Oficina Consular en cuyo ámbito territorial radique el domicilio de la empresa.

- b) Documentos acreditativos de la representación.

Las personas que comparezcan o firmen proposiciones en nombre de otra presentarán poder notarial de representación.

Si la licitadora fuera persona jurídica, el poder general deberá figurar inscrito, en su caso, en el Registro Mercantil. Si se trata de un poder especial para un acto concreto no será necesario el requisito de su previa inscripción en el Registro Mercantil.

Igualmente, la persona con poder bastante a efectos de representación deberá acompañar copia compulsada, notarial o administrativamente, de su Documento Nacional de Identidad o, en su caso, el documento que haga sus veces.

- c) Documentos que acreditan la solvencia económica y financiera.

La justificación de la solvencia económica y financiera se acreditará por los medios previstos en el artículo 75 del LCSP.

Tanto los medios para justificar la solvencia como los criterios de selección se especificarán en el Anexo IV-B.

- d) Documentos que acreditan la solvencia técnica.

La justificación de la solvencia se acreditará por uno o varios de los medios previstos en el artículo 77 del LCSP.

Tanto los medios para justificar la solvencia como los criterios de selección se especificarán en el anexo IV-C.

En caso de que la persona empresaria se base en la solvencia y medios de otras entidades conforme a la cláusula 6.2 de este pliego, además de la documentación exigida en los apartados anteriores firmada por la empresa que presta la solvencia o los medios, deberá presentar certificado, emitido por el órgano de dirección de la citada empresa, acreditativo de tal circunstancia.

En el anexo IV-C podrá exigirse a las personas jurídicas que especifiquen, en la oferta o en la solicitud de participación, los nombres y la cualificación profesional del personal responsable de

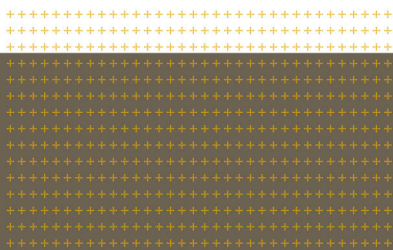

ejecutar la prestación.

Asimismo, se indicará si las personas candidatas o licitadoras, además de acreditar su solvencia deben comprometerse a dedicar o adscribir a la ejecución del contrato los medios personales o materiales suficientes para ello. A estos efectos, se indicará si estos compromisos, que se integrarán en el contrato, tienen el carácter de obligaciones esenciales a los efectos previstos en el artículo 211 LCSP o si se establecen penalidades, conforme a lo señalado en el artículo 192 LCSP, para el caso de que se incumplan por la persona adjudicataria.

Dadas las características propias del proyecto, y para valorar la idoneidad de la empresa adjudicataria, ésta, deberá reunir los siguientes requisitos mínimos, relacionados con la experiencia, referencias, calidad, seguridad en la relación de los trabajos:

e) **Acreditación del cumplimiento de las normas de garantía de la calidad y de gestión medioambiental.**

En los casos en que así se señale en el anexo I-A, las personas licitadoras presentarán los certificados a que se refieren los artículos 93 y 94 LCSP, relativos al cumplimiento por el empresario de la persona empresaria de las normas de garantía de la calidad, así como de las normas de gestión medioambiental.

En cualquier caso, las personas licitadoras podrán aportar un documento que justifique el grado de compromiso medioambiental de la empresa, de acuerdo con lo previsto en el artículo 120 de la Ley del Parlamento de Andalucía 18/2003, de 29 de diciembre, por la que se aprueban medidas fiscales y administrativas, a efectos de lo establecido para los supuestos de empate en la cláusula relativa a la clasificación de las ofertas.

f) **Empresas extranjeras.**

Las empresas extranjeras, en los casos en que el contrato vaya a ejecutarse en España, aportarán declaración de someterse a la jurisdicción de los Juzgados y Tribunales españoles de cualquier orden, para todas las incidencias que de modo directo o indirecto pudieran surgir del contrato, con renuncia, en su caso, al fuero jurisdiccional extranjero que pudiera corresponder a la persona licitadora.

g) **Declaraciones responsables.**

Las personas licitadoras deberán presentar los siguientes documentos:

1. Declaración responsable de tener plena capacidad de obrar y no estar incurso en las prohibiciones de contratar previstas en el artículo 71 LCSP.
2. Declaración responsable de hallarse al corriente en el cumplimiento de sus obligaciones tributarias y con la Seguridad Social impuestas por las disposiciones vigentes.

Las referidas declaraciones se acreditarán conforme al modelo establecido en el anexo IV-A.

**9.2.1.2. CARPETA 2: Otra documentación.**

a) **Declaraciones responsables.**

1. Declaración responsable en los términos previstos en el párrafo 1º del artículo 70 LCSP, de no haber sido adjudicataria o haber participado en la elaboración de las especificaciones técnicas o de los documentos preparatorios del contrato, por sí o mediante unión temporal de empresarias y/o empresarios, conforme al modelo establecido en el anexo IV-D.

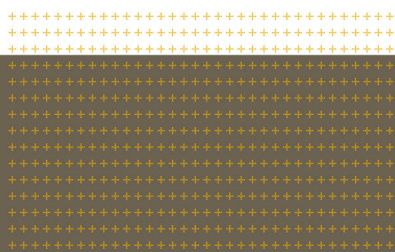

2. Las personas físicas, mediante declaración responsable, o las administradoras de las personas jurídicas, mediante la oportuna certificación expedida por su órgano de dirección o representación competente, deberán especificar en la citada declaración o certificación, de no formar parte de los órganos de gobierno o administración de la empresa personal alguna a la que se refiere la Ley 3/2005, de 8 de abril, de Incompatibilidades de Altos Cargos de la Administración de la Junta de Andalucía y de Declaración de Actividades, Bienes, Intereses y Retribuciones de Altos Cargos y otros Cargos Públicos, y Decreto 176/2005, de 26 de julio, de desarrollo de la citada Ley, así como que no ostenta participación superior al 10% computada en la forma que regula el artículo 5 de la citada Ley.

La formulación de esta declaración responsable o certificación se acreditará conforme al modelo establecido en el anexo IV-E, y en el supuesto de personas jurídicas deberá ser firmada, en todo caso, por el órgano de dirección o representación competente de la empresa, persona administradora única, administradoras solidarias, administradoras mancomunadas, o firma del secretario o secretaria con el visto bueno de la Presidencia, en el caso de Consejo de Administración.

b) Personas trabajadoras con discapacidad.

Las personas licitadoras que tengan un número de 50 o más personas trabajadoras en su plantilla estarán obligadas a contar con, al menos, un dos por ciento de personas trabajadoras con discapacidad, o a adoptar las medidas alternativas previstas en el Real Decreto 364/2005 de 8 de abril, por el que se regula el cumplimiento alternativo con carácter excepcional de la cuota de reserva en favor de personas trabajadoras con discapacidad. A tal efecto, deberán aportar, en todo caso, un certificado de la empresa, en que conste tanto el número global de personas trabajadoras de plantilla como el número particular de personas trabajadoras con discapacidad en la misma. En el caso de haberse optado por el cumplimiento de las medidas alternativas legalmente previstas, deberán aportar una copia de la declaración de excepcionalidad y una declaración con las concretas medidas aplicadas. Asimismo, podrán hacer constar en el citado certificado el porcentaje de personas trabajadoras fijas con discapacidad que tienen en la plantilla, a efectos de lo establecido para los supuestos de empate en la cláusula relativa a la clasificación de las ofertas.

Las personas licitadoras que tengan menos de 50 personas trabajadoras en su plantilla deberán aportar, en todo caso, un certificado acreditativo del número de personas trabajadoras de plantilla. Asimismo, podrán hacer constar, en su caso, en el citado certificado el número global de personas trabajadoras de plantilla, el número particular de personas trabajadoras con discapacidad y el porcentaje de personas trabajadoras fijas con discapacidad que tienen en la misma, a efectos de lo establecido para los supuestos de empate en la cláusula relativa a la clasificación de las ofertas.

Las referidas certificaciones se acreditarán conforme al modelo establecido en el anexo IV-G.

c) Promoción de la igualdad entre mujeres y hombres.

Las personas licitadoras que tengan más de doscientos cincuenta personas trabajadoras deberán acreditar la elaboración y aplicación efectiva del Plan de Igualdad previsto en el artículo 45 de la Ley Orgánica 3/2007, de 22 de marzo, para la igualdad efectiva de mujeres y hombres.

En dicho Plan se fijarán los concretos objetivos de igualdad a alcanzar, las estrategias y prácticas a adoptar para su consecución, así como el establecimiento de sistemas eficaces de seguimiento y evaluación de los objetivos fijados.

A tal efecto, las personas licitadoras deberán aportar dicho Plan, así como los acuerdos adaptados con relación al mismo.

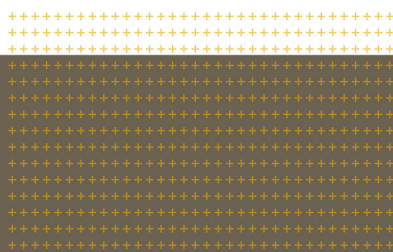

Asimismo, a efectos de lo establecido para los supuestos de empate en la cláusula relativa a la clasificación de las ofertas, las personas licitadoras podrán presentar declaración, conforme al modelo del anexo IV-J, acreditativa de tener la marca de excelencia e igualdad o desarrollar otras medidas destinadas a lograr la igualdad de oportunidades, siempre que las medidas de igualdad aplicadas permanezcan en el tiempo y mantengan la efectividad.

d) Relación de empresas pertenecientes al mismo grupo.

A los efectos de la aplicación del 139 LCSP, las personas licitadoras deberán presentar declaración, según modelo del anexo IV-H del presente pliego, bien de que no pertenece a ningún grupo de empresas o bien de que se encuentra en alguno de los supuestos previstos en el artículo 42 del Código de Comercio y pertenece a un grupo de empresas, con indicación de la relación de las empresas de dicho grupo que se presentan a la licitación.

e) Documento justificativo, en su caso, de haber constituido la garantía provisional a favor del órgano de contratación.

Esta documentación solo se aportará en los casos y por la cuantía en que así se indique expresamente en el anexo I-A, en el que se justificarán las razones por las que se estima procedente su exigencia.

La garantía podrá constituirse en cualquiera de las formas previstas en el artículo 108.1 LCSP.

1.- Si se constituye la garantía mediante aval, prestado por alguno de los bancos, cajas de ahorros, cooperativas de crédito, establecimientos financieros de crédito y sociedades de garantía recíproca autorizados para operar en España, deberá aportarse el documento original.

En el caso de uniones temporales, las garantías provisionales podrán constituirse por una o varias de las empresas que concurren agrupadas, siempre que en conjunto se alcance la cuantía requerida y garantice solidariamente a todas las personas integrantes de la unión temporal.

Las Sociedades Cooperativas Andaluzas solo tendrán que aportar el veinticinco por ciento de las garantías que hubieren de constituir, conforme al artículo 116.6 de la Ley 14/2011, de 23 de diciembre de Sociedades Cooperativas Andaluzas.

La garantía provisional responderá del mantenimiento de las ofertas de las personas licitadoras hasta la adjudicación del contrato. Para la persona licitadora que resulte adjudicataria, la garantía responderá también del cumplimiento de las obligaciones establecidas en la cláusula 10.7.

La garantía provisional se extinguirá automáticamente y será devuelta a las personas licitadoras inmediatamente después de la adjudicación del contrato. En todo caso, la garantía será retenida a la persona licitadora que haya presentado la oferta económicamente más ventajosa hasta que proceda a la constitución de la garantía definitiva.

Si alguna persona licitadora retira su proposición injustificadamente antes de la adjudicación, se procederá a la incautación de la garantía provisional. Si no se hubiera constituido garantía provisional, la Administración le podrá imponer una penalización por el importe que se indique en el anexo I-A, que no podrá ser superior a un 3% del presupuesto de licitación.

En el caso de ofertas consideradas desproporcionadas o anormales, la falta de

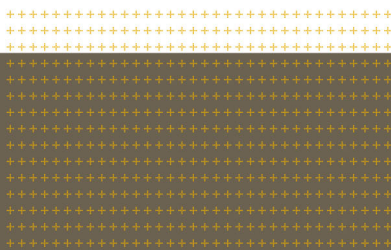



contestación a la solicitud de información a que se refiere el artículo 149 LCSP, o el reconocimiento por parte de la persona licitadora de que su proposición adolece de error o inconsistencia que la hagan inviable, tendrán la consideración de retirada injustificada de la proposición.

f) Empresas de inserción.

Las personas licitadoras podrán aportar, en su caso, un documento que acredite que se trata de una empresa de inserción de las reguladas en la Ley 44/2007, de 13 de diciembre, para la regulación del régimen de las empresas de inserción, a efectos de lo establecido para los supuestos de empate en la cláusula relativa a la clasificación de las ofertas.

g) Declaración de confidencialidad.

De conformidad con lo establecido en la cláusula 9, las personas licitadoras podrán presentar una declaración, designando qué documentos administrativos y técnicos y datos presentados son, a su parecer, constitutivos de ser considerados confidenciales.

h) Uniones temporales.

Las personas empresarias que concurran a la licitación agrupadas en uniones temporales deberán presentar una declaración de compromiso de constitución en unión temporal, conforme al modelo establecido en el anexo I-C, indicando los nombres y circunstancias de las que la suscriben, el porcentaje de participación de cada una de ellas, así como que asumen el compromiso de constituirse formalmente en unión temporal en caso de resultar adjudicatarias del contrato y designando a la persona o personas que durante la vigencia del contrato han de ostentar la plena representación de todas ante la Administración.

i) Subcontratación.

En caso de que se prevea la posibilidad de subcontratación en el anexo I-A, las personas licitadoras deberán indicar en la oferta la parte del contrato que tengan previsto subcontratar, señalando su importe y el nombre o perfil empresarial, definido por referencia a las condiciones de solvencia técnica de las personas subcontratistas a las que se vaya a encomendar su realización.

Asimismo, si así se establece en el anexo I-A, podrá imponerse a la persona contratista la subcontratación con personas terceras no vinculadas al mismo, de determinadas partes de la prestación que no excedan en su conjunto del 50% del presupuesto del contrato.

j) Dirección de correo electrónico.

La persona licitadora podrá aportar una dirección de correo electrónico en la que la Administración le efectuará las notificaciones, conforme al modelo establecido en el anexo IV-I.

k) Documentación técnica para la selección de personas candidatas en el procedimiento restringido.

En su caso, se indicará en el anexo I-A el número de personas candidatas a las que se proyecta invitar, así como los criterios objetivos en base a los cuales el órgano de contratación cursará las invitaciones de participación.

**9.2.2. SOBRE Nº 2: Documentación relativa a los criterios de adjudicación valorados mediante un juicio de valor.**

En este sobre se incluirá la documentación que se indica en el anexo V, acompañada, en su caso, de la declaración de confidencialidad, según modelo del anexo III.

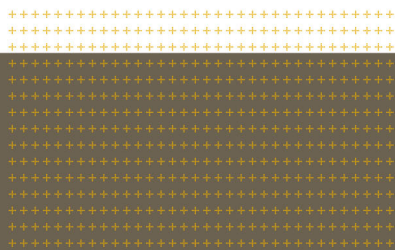



En el caso de que el órgano de contratación autorice la presentación de mejoras, en relación con la documentación contenida en este sobre, en el anexo VIII-A se establecerá sobre qué elementos y en qué condiciones queda autorizada la presentación de las mismas y si podrán tener o no repercusión económica.

Estas mejoras, en el supuesto de ser aceptadas por el órgano de contratación, formarán parte del contrato y se recogerán expresamente en el mismo.

**9.2.3. SOBRE Nº 3: Documentación relativa a los criterios de adjudicación valorados mediante la aplicación de fórmulas.**

En este sobre se incluirá la documentación que se indica en el anexo VI-A. Asimismo, se incluirá, en su caso, la declaración de confidencialidad según modelo del anexo III.

En el caso de que el órgano de contratación autorice la presentación de mejoras, en relación con la documentación contenida en este sobre, en el anexo VIII-B se establecerá sobre qué elementos y en qué condiciones queda autorizada la presentación de las mismas y si podrán tener o no repercusión económica.

Estas mejoras, en el supuesto de ser aceptadas por el órgano de contratación, formarán parte del contrato y se recogerán expresamente en el mismo.

La proposición económica, debidamente firmada y fechada, deberá ajustarse al modelo que figura en el anexo VI-B y en la misma deberá indicarse, como partida independiente, el importe del Impuesto sobre el Valor Añadido que deba ser repercutido.

En la proposición económica se entenderán incluidos a todos los efectos los demás tributos, tasas y cánones de cualquier índole que sean de aplicación, así como todos los gastos que se originen para la persona adjudicataria, como consecuencia del cumplimiento de las obligaciones contempladas en el presente pliego.

Cada persona licitadora solamente podrá presentar una proposición económica, no siendo admitidas aquéllas cuyo importe sea superior al presupuesto de licitación.

Cuando el pago del precio total de los bienes a suministrar consista parte en dinero y parte en la entrega de otros bienes de la misma clase, la valoración de éstos deberá consignarse expresamente por las personas empresarias en sus ofertas.

En caso de discordancia entre la cantidad consignada en cifras y la consignada en letras, prevalecerá la consignada en letras.

No se aceptarán aquellas proposiciones que tengan omisiones, errores o tachaduras que impidan conocer claramente todo aquello que la Administración estime fundamental para la oferta.

En el caso de que el órgano de contratación autorice la presentación de mejoras, en relación con la documentación contenida en este sobre, en el anexo VIII-B se establecerá sobre qué elementos y en qué condiciones queda autorizada la presentación de las mismas y si podrán tener o no repercusión económica.

En el supuesto de adjudicación mediante procedimiento restringido, junto con la documentación relativa a los criterios de adjudicación valorados mediante la aplicación de fórmulas, las personas empresarias seleccionadas deberán incluir, en su caso, el documento acreditativo de constitución de la garantía provisional, conforme a lo establecido en la cláusula 9.2.1.2.f).

**10. Selección de la persona contratista y adjudicación.**

Apdo. Correos 105 · Ctra. de la Canaleja, s/n  
14400 Pozoblanco (Córdoba) · T: +34 957 116 254  
cicap@cicap.es · www.cicap.es

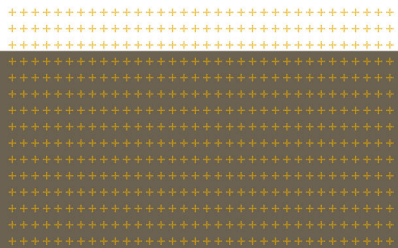

### **10.1. Recepción de documentación.**

Terminado el plazo de recepción de proposiciones, la persona responsable del Registro General expedirá una certificación donde se relacionen las proposiciones recibidas, las presentadas por correo con los requisitos de la cláusula 9.1 pero aún no recibidas o, en su caso, sobre la ausencia de personas licitadoras, que junto con los sobres, remitirá a la secretaría de la Mesa de contratación designada por el órgano de contratación, cuya composición se publicará en su perfil de contratante con una antelación mínima de siete días con respecto a la reunión que celebrará la Mesa para la apertura del sobre nº1.

### **10.2. Comisión Técnica.**

En su caso, podrá ser designada una Comisión Técnica de apoyo a la Mesa de contratación, encargada de elaborar los correspondientes informes técnicos en relación con la documentación contenida en el sobre nº 2, en el procedimiento abierto y en el sobre nº 1 (Documentación técnica para la selección de personas candidatas) y nº 2, en el procedimiento restringido.

### **10.3. Certificación y calificación de documentos.**

Una vez recibidos los sobres por la secretaría de la Mesa de contratación junto con el certificado de la persona responsable del Registro, se reunirá la misma para calificar previamente los documentos presentados en tiempo y forma.

A tal efecto, por la presidencia se ordenará la apertura del sobre nº 1.

Si la Mesa observase defectos u omisiones subsanables en la documentación acreditativa de los requisitos previos o, en su caso, en la declaración responsable presentada, lo comunicará verbalmente o por medios electrónicos, informáticos o telemáticos a las personas interesadas y lo hará público a través del perfil de contratante del órgano de contratación, concediéndose un plazo no superior a tres días hábiles para que las personas licitadoras los corrijan o subsanen ante la propia Mesa de contratación, bajo apercibimiento de exclusión definitiva de la persona licitadora si en el plazo concedido no procede a la subsanación de dicha documentación o, en su caso, de la citada declaración responsable.

Posteriormente se reunirá la Mesa de contratación para adoptar el oportuno acuerdo sobre la admisión definitiva de las personas licitadoras.

En los supuestos de adjudicación mediante procedimiento restringido, una vez comprobada la personalidad y solvencia de las personas solicitantes, el órgano de contratación o la Mesa de contratación por delegación de aquél, si así se establece en el anexo I-A, seleccionará a las personas candidatas que, de acuerdo con los criterios establecidos en dicho anexo, deban pasar a la siguiente fase, a las que invitará, simultáneamente y por escrito, a presentar los sobres señalados con los números 2 y 3, en el plazo que se les indique.

### **10.4. Informe técnico de valoración de los criterios de adjudicación cuya ponderación dependa de un juicio de valor.**

Una vez adoptado el acuerdo sobre admisión definitiva de las personas licitadoras se reunirá la Mesa de contratación y se procederá en acto público a manifestar el resultado de la calificación de los documentos presentados, con expresión de las proposiciones admitidas, de las rechazadas y causa o causas de inadmisión de estas últimas procediendo, en su caso, a la apertura, en acto público, del sobre nº 2 de las personas licitadoras admitidas, en un plazo que en el procedimiento abierto no será superior a siete días a contar desde la apertura del sobre nº 1. El día señalado para la celebración de dicho acto público se indicará en el anuncio de licitación y se publicará en el perfil de contratante del órgano de contratación.

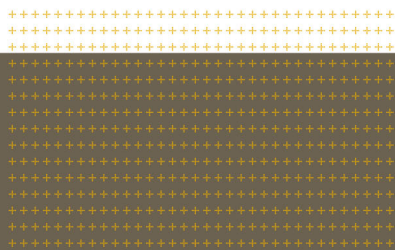

Posteriormente la Mesa de contratación remitirá a la Comisión Técnica, en caso de que hubiese sido designada, la documentación del citado sobre, a fin de que por ésta se emita el correspondiente informe técnico. Este informe técnico, junto con la documentación, se elevará a la Mesa de contratación con anterioridad al acto de apertura de las proposiciones, correspondiendo a la Mesa la valoración de las distintas proposiciones clasificándolas en orden decreciente de valoración.

La valoración de los criterios cuya cuantificación dependa de un juicio de valor corresponderá, en los casos en que proceda por tener atribuida una ponderación mayor que la correspondiente a los criterios evaluables de forma automática, bien a un comité formado por personas expertas bien a un organismo técnico especializado.

Cuando la evaluación deba efectuarse por un comité formado por personas expertas, éstas deberán ser como mínimo tres.

Las personas miembros del comité o del organismo técnico especializado se identificarán en el anexo I-A y su designación se publicará en el perfil de contratante con carácter previo a la apertura del sobre nº

El orden de prioridad de los criterios de adjudicación y su ponderación se fijarán por orden decreciente en el anexo VII-A. En este anexo se expresará, en su caso, el umbral mínimo de puntuación exigido a la persona licitadora para continuar en el proceso selectivo.

### **10.5. Apertura de proposiciones.**

Por la presidencia de la Mesa de contratación, en el día y hora señalado en el anuncio de licitación y en el perfil de contratante del órgano de contratación se procederá en acto público a manifestar el resultado de la ponderación asignada al criterio dependiente de un juicio de valor.

Cuando una persona licitadora no alcance los umbrales mínimos de puntuación que se hayan exigido, en su caso, en el anexo VII-A, no podrá continuar en el procedimiento de contratación.

A continuación, se realizará la apertura del sobre nº 3 de aquellas empresas que continúen en el procedimiento.

La Mesa de contratación, una vez valorados los criterios de adjudicación evaluables mediante la aplicación de fórmulas de conformidad con el anexo VII-A y visto, en su caso, el informe técnico de valoración de los criterios de adjudicación cuya ponderación dependa de un juicio de valor, procederá a formular la correspondiente propuesta de adjudicación al órgano de contratación.

### **10.6. Clasificación de las proposiciones.**

El órgano de contratación clasificará por orden decreciente las proposiciones presentadas y que no hayan sido declaradas desproporcionadas o anormales, atendiendo a los criterios de adjudicación señalados en el presente pliego.

En el anexo VII-B podrán incluirse los parámetros objetivos en función de los cuales se apreciará, en su caso, que la proposición no puede ser cumplida como consecuencia de la inclusión de valores anormales o desproporcionados. En tal caso se deberá dar audiencia a la persona licitadora para que justifique la valoración de su oferta y solicitar el asesoramiento técnico del servicio correspondiente. Si el órgano de contratación, considerando la justificación efectuada por la persona licitadora y los informes técnicos, estimase que la oferta no puede ser cumplida como consecuencia de la inclusión de valores anormales o desproporcionados, la excluirá de la clasificación prevista en el párrafo anterior.

En el caso de que dos o más proposiciones se encuentren igualadas, como las más ventajosas desde el

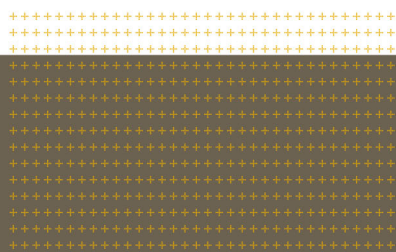

punto de vista de los criterios que sirven de base para la adjudicación, tendrán preferencia, siempre que hayan presentado la documentación acreditativa:

- Las empresas con personas trabajadoras con discapacidad conforme a lo señalado en la cláusula 9.2.1.2.c). En caso de empate entre aquellas, tendrá preferencia la persona licitadora que disponga del mayor porcentaje de personas trabajadoras fijas con discapacidad en su plantilla.
- Las empresas que tengan la marca de excelencia o desarrollen otras medidas destinadas a lograr la igualdad de oportunidades, conforme a la cláusula 9.2.1.2.d).
- Las empresas de inserción en los términos previstos en la cláusula 9.2.1.2. g).
- Las empresas que presenten un adecuado compromiso medioambiental, conforme a la cláusula 9.2.1.1.e) y las Sociedades Cooperativas Andaluzas.

Si aun así persistiera la igualdad entre las proposiciones, o si ninguna de las empresas tiene preferencia conforme al párrafo anterior, se considerará como la oferta económicamente más ventajosa aquélla que obtenga una mayor puntuación en el criterio de adjudicación que tenga mayor peso en la ponderación de los mismos, prevaleciendo, en caso de empate en la ponderación, los criterios evaluables de forma automática sobre los que dependen de un juicio de valor. Y en el caso de que continuará la igualdad, se procederá a la realización de un sorteo.

### 10.7. Documentación previa a la adjudicación.

El órgano de contratación requerirá a la persona licitadora que haya presentado la oferta económicamente más ventajosa para que, dentro del plazo de diez días hábiles, a contar desde el siguiente a aquél en que hubiera recibido el requerimiento, presente la documentación que se detalla a continuación:

1. Supuesto en el que el anexo I-A contemple que la aportación inicial de la documentación acreditativa de los requisitos previos del sobre 1 se sustituya por una declaración responsable de la persona licitadora.

- a) Deberá presentar la documentación exigida en la cláusula 9.2.1.1 del presente pliego.

El órgano de contratación trasladará la documentación presentada a la Mesa de contratación para su examen.

Si la persona licitadora no presenta la documentación, la Mesa de contratación procederá a su exclusión del procedimiento de adjudicación.

Si la persona licitadora presenta la documentación y la Mesa de contratación observase defectos u omisiones subsanables en la misma, lo comunicará, preferentemente por medios electrónicos, informáticos o telemáticos, a la persona licitadora concediéndole un plazo no superior a tres días hábiles para que los corrija o subsane. Si en el plazo concedido no procede a la subsanación de la documentación, será excluida del procedimiento de adjudicación.

- b) Asimismo, deberá presentar la documentación que se enumera en los epígrafes A) a F) del apartado 2 de esta cláusula, que podrá ser expedida, si así se indica en el anexo I-A, por medios electrónicos, informáticos o telemáticos. La falta de aportación de esta documentación en el plazo de diez días hábiles se considerará retirada injustificada de la proposición por la persona licitadora, lo que supondrá su exclusión del procedimiento de adjudicación y la incautación de la garantía provisional que, en su caso, se hubiese constituido o, en caso de que no se hubiera constituido, el abono por parte de la misma de la penalidad establecida en el anexo I-A, que no podrá ser superior al 3 por 100 del presupuesto de licitación.

2. Supuesto en el que el anexo I-A no contemple que la aportación inicial de la documentación acreditativa de los requisitos previos del sobre 1 se sustituya por una declaración responsable de la persona licitadora.

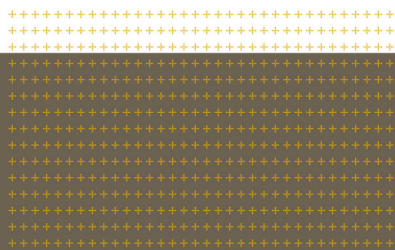

Deberá aportar la documentación que se relaciona a continuación, que podrá ser expedida, si así se indica en el anexo I-A, por medios electrónicos, informáticos o telemáticos. La falta de aportación de esta documentación en el plazo de diez días hábiles se considerará retirada injustificada de la proposición por la persona licitadora, lo que supondrá su exclusión del procedimiento de adjudicación y la incautación de la garantía provisional que, en su caso, se hubiese constituido o, en caso de que no se hubiera constituido, el abono por parte de la misma de la penalidad establecida en el anexo I-A, que no podrá ser superior al 3 por 100 del presupuesto de licitación.

A) Obligaciones tributarias.

- Certificación positiva, expedida por la Agencia Estatal de Administración Tributaria, de hallarse al corriente en el cumplimiento de sus obligaciones tributarias o declaración responsable de no estar obligado a presentarlas.
- Certificación positiva, expedida por la Administración Tributaria de la Junta de Andalucía, justificativa de la inexistencia con la Administración Autonómica de deudas de naturaleza tributaria en período ejecutivo o, en el caso de contribuyentes contra quienes no proceda la utilización de la vía de apremio, deudas no atendidas en período voluntario. Esta certificación podrá ser solicitada y expedida por medios electrónicos en los términos establecidos en el Decreto 183/2003, de 24 de junio, por el que se regula la información y atención al ciudadano y la tramitación de procedimientos administrativos por medios electrónicos a través de la página web de la Junta de Andalucía indicada en el anexo I-A.

B) Obligaciones con la Seguridad Social.

Certificación positiva, expedida por la Tesorería Territorial de la Seguridad Social, de hallarse al corriente en el cumplimiento de sus obligaciones con la Seguridad Social, o declaración responsable de no estar obligada a presentarlas.

C) Impuesto sobre Actividades Económicas.

Justificante de estar dada de alta en el Impuesto sobre Actividades Económicas en el epígrafe correspondiente al objeto del contrato y al corriente en el pago del mismo, aportando al efecto copia de la carta de pago del último ejercicio, a la que se acompañará una declaración responsable de no haberse dado de baja en la matrícula del citado Impuesto.

En caso de estar exenta de este impuesto presentará declaración justificativa al respecto.

Las circunstancias establecidas en las letras A), B) y C) anteriores podrán también acreditarse mediante la aportación del certificado expedido por el Registro de Licitadores que acredite los anteriores extremos, tal como se indica en la cláusula 9.2.1.

D) Garantía definitiva.

Resguardo acreditativo de la constitución, en la cuenta corriente de CICAP, de una garantía de un 5% del importe de adjudicación, excluido el Impuesto sobre el Valor Añadido, a disposición del órgano de contratación.

Cuando así se prevea en el anexo I-A, la garantía que eventualmente deba prestarse podrá constituirse mediante retención en el precio en la forma y condiciones previstas en dicho anexo.

La persona adjudicataria podrá aplicar, en los casos en que se haya exigido, el importe de la garantía provisional a la definitiva o proceder a una nueva constitución de ésta última, en cuyo caso la garantía provisional se cancelará simultáneamente a la constitución de la definitiva.

No obstante, el órgano de contratación podrá eximir a la persona adjudicataria de la obligación de constituir garantía, justificándolo adecuadamente en el anexo I-A, en el caso de suministros de bienes consumibles cuya entrega y recepción deba efectuarse antes del pago del precio.

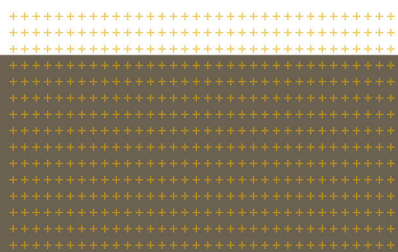



Las Sociedades Cooperativas Andaluzas, solo tendrán que aportar el veinticinco por ciento de las garantías que hubieren de constituir, conforme al artículo 116.6 de la Ley 14/2011, de 23 de diciembre de Sociedades Cooperativas Andaluzas.

Además, cuando así se indique en el anexo I-A se podrá exigir una garantía complementaria de hasta un 5% del importe de adjudicación del contrato, pudiendo alcanzar la garantía total un 10% del precio del contrato.

Cuando como consecuencia de una modificación del contrato, experimente variación el precio del modificado, en el plazo de quince días contados desde la fecha en que se notifique a la persona empresaria el acuerdo de modificación.

La devolución o cancelación de la garantía definitiva se realizará, una vez producido el vencimiento del plazo de garantía señalado en el anexo I-A y cumplido satisfactoriamente el contrato, o resuelto éste sin culpa de la persona contratista.

La garantía definitiva responderá de la inexistencia de vicios o defectos de los bienes suministrados durante el plazo de garantía que se haya previsto en el contrato.

E) Documentación en soporte informático.

Cuando así se establezca en el anexo I-A la persona licitadora deberá presentar en soporte informático y debidamente escaneada la documentación correspondiente a los sobres y en las condiciones que se mencionan en el citado anexo.

F) Otra Documentación.

Cualesquiera otros documentos acreditativos de su aptitud para contratar o de la efectiva disposición de los medios que se hubiesen comprometido a dedicar o adscribir a la ejecución del contrato, conforme al artículo 76 LCSP, que le reclame el órgano de contratación.

En los supuestos de los apartados 1 y 2 de esta cláusula, si la persona licitadora es excluida del procedimiento de adjudicación, se procederá a solicitar la misma documentación a la licitadora siguiente por el orden decreciente de puntuación en que hayan quedado clasificadas las ofertas, y así se procederá sucesivamente hasta que se presente correctamente la documentación exigida.

### 10.8. Adjudicación del contrato.

Una vez recibida la documentación requerida a la persona licitadora que presentó la oferta económicamente más ventajosa, el órgano de contratación le adjudicará el contrato dentro de los cinco días hábiles siguientes.

La resolución de adjudicación deberá ser motivada y será notificada directamente a la adjudicataria y a las restantes licitadoras y, simultáneamente, se publicará en el perfil de contratante del órgano de contratación.

En todo caso, en dicha notificación y en el perfil de contratante se indicará el plazo en que debe procederse a la formalización del contrato.

La notificación podrá efectuarse por correo electrónico a la dirección que las personas licitadoras o personas candidatas hubiesen designado al presentar sus proposiciones, en los términos establecidos en el artículo 28 de la Ley 11/2007, de 22 de junio, de acceso electrónico de los ciudadanos a los Servicios Públicos.

Cuando el órgano de contratación no adjudique el contrato de acuerdo con la propuesta formulada por la Mesa de contratación deberá motivar su decisión.

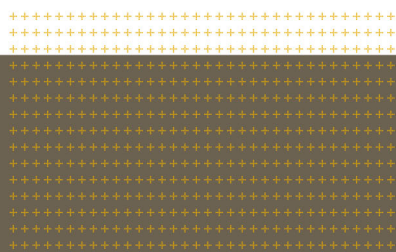



No podrá declararse desierta una licitación cuando exista alguna oferta o proposición que sea admisible de acuerdo con los criterios que figuren en el pliego.

Cuando el único criterio a considerar para seleccionar a la persona adjudicataria del contrato sea el del precio más bajo, la adjudicación deberá recaer en el plazo máximo de quince días a contar desde el siguiente al de apertura de las proposiciones.

Cuando para la adjudicación del contrato deban tenerse en cuenta una pluralidad de criterios el plazo máximo para efectuar la adjudicación será de dos meses a contar desde la apertura de las proposiciones, salvo que se indique otro en el anexo I-A.

El órgano de contratación podrá, siempre antes de proceder a la adjudicación, renunciar a la ejecución del contrato por razones de interés público debidamente justificadas en el expediente, o desistir del procedimiento de adjudicación en caso de haberse producido una infracción no subsanable de las normas de preparación del contrato o de las reguladoras del procedimiento de adjudicación. En ambos casos, se compensará a las personas candidatas o licitadoras en la cantidad que, en su caso, se indique en el anexo I-A.

### **11. Formalización del contrato.**

Antes de la formalización del contrato, la persona adjudicataria deberá acreditar haber abonado el importe total de los anuncios de licitación y, en su caso, el de la publicación en otros medios de difusión, dentro de los límites máximos de posible repercusión establecidos en el anexo I-A. Asimismo, en el caso de que la adjudicataria sea una unión temporal, deberá aportar la escritura pública de formalización de la misma, cuya duración será coincidente con la del contrato hasta su extinción.

El contrato se perfecciona con su formalización y salvo que se indique otra cosa en su clausulado se entenderá celebrado en el lugar donde se encuentre la sede del órgano de contratación.

El contrato se formalizará en documento que se ajuste con exactitud a las condiciones de la licitación no más tarde de los quince días hábiles siguientes a aquél en que se reciba la notificación de la adjudicación a las personas licitadoras o candidatas. La persona contratista podrá solicitar que el contrato se eleve a escritura pública, corriendo de su cargo los correspondientes gastos. En ningún caso se podrán incluir en el documento en que se formalice el contrato cláusulas que impliquen alteración de los términos de la adjudicación.

La formalización del contrato se publicará en el perfil de contratante del órgano de contratación.

Cuando por causas imputables a la adjudicataria no se hubiese formalizado el contrato dentro del plazo indicado, CICAP podrá acordar la incautación sobre la garantía definitiva del importe de la garantía provisional que, en su caso, hubiese exigido. No obstante, en caso de que no se hubiera constituido garantía provisional, CICAP podrá acordar la incautación sobre la garantía definitiva del importe indicado en el anexo I-A, que no podrá ser superior a un 3% del presupuesto del contrato.

Simultáneamente con la firma del contrato, deberá ser firmado por la adjudicataria el Pliego de Cláusulas Administrativas Particulares, el Pliego de Prescripciones Técnicas Particulares y demás documentos integrantes del contrato.

## **III. EJECUCIÓN DEL CONTRATO**

### **12. Responsable del contrato.**

El órgano de contratación designará un responsable del contrato al que corresponderá supervisar su ejecución y adoptar las decisiones y dictar las instrucciones necesarias con el fin de asegurar la correcta

realización de la prestación pactada. El responsable del contrato podrá ser una persona física o jurídica, vinculada al ente, organismo o entidad contratante o ajena al mismo.

El nombramiento del responsable será comunicado por escrito al contratista en el plazo de quince días desde la fecha de formalización del contrato y, en su caso, su sustitución en idéntico plazo, desde la fecha en que se hubiera producido.

El responsable y sus colaboradores, acompañados por el delegado del contratista, tendrán libre acceso a los lugares donde se realice el suministro.

El contratista, sin coste adicional alguno, facilitará a la Fundación CITOLVIA asistencia profesional en las reuniones explicativas o de información, que ésta estime necesarias para el aprovechamiento de la prestación contratada.

### **13. Ejecución del contrato.**

La ejecución del contrato se realizará a riesgo y ventura del contratista.

La Fundación CICAP tiene la facultad de inspeccionar y de ser informada del proceso de fabricación o elaboración del producto que haya de ser entregado como consecuencia del contrato, pudiendo ordenar o realizar por sí misma análisis, ensayos y pruebas de los materiales que se vayan a emplear, establecer sistemas de control de calidad y dictar cuantas disposiciones estime oportunas para el estricto cumplimiento de lo convenido.

El contratista está obligado a guardar sigilo respecto de los datos y antecedentes que, no siendo públicos o notorios, estén relacionados con el objeto del contrato, de los que tenga conocimiento con ocasión de este.

### **14. Entrega de bienes.**

El contratista estará obligado a entregar los bienes objeto de suministro en el tiempo y lugar fijados en el contrato y de conformidad con las prescripciones técnicas y cláusulas administrativas.

El adjudicatario no tendrá derecho a indemnización por causa de pérdidas, averías o perjuicios ocasionados en los bienes antes de su entrega a la Fundación CICAP, salvo que ésta hubiere incurrido en mora al recibirlos.

Cuando el acto formal de la recepción de los bienes, de acuerdo con las condiciones del pliego, sea posterior a su entrega, la Fundación CICAP será responsable de la custodia de los mismos durante el tiempo que medie entre una y otra.

Los bienes quedarán en el punto de destino listos para su utilización conforme a lo establecido en este pliego y en el de prescripciones técnicas del suministro, debiendo, igualmente, proceder el contratista, en su caso, a la retirada de los bienes entregados como pago de parte del precio.

Los gastos de la entrega y transporte de los bienes objeto del suministro al lugar convenido, serán de cuenta del contratista salvo pacto en contrario.

### **15. Obligaciones laborales, sociales y económicas del contratista.**

El personal adscrito al suministro dependerá exclusivamente del contratista, el cual tendrá todos los derechos y deberes inherentes a su calidad de empresario respecto del mismo.

El contratista responderá de cuantas obligaciones le vienen impuestas en su carácter de empleador, así como del cumplimiento de cuantas normas regulan y desarrollan la relación laboral o de otro tipo, existente

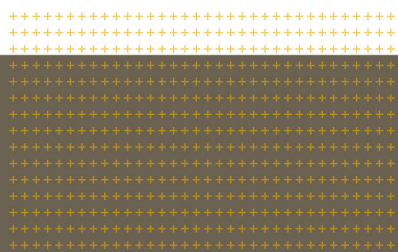

entre aquél, o entre sus subcontratistas, y los trabajadores de uno y otro, sin que pueda repercutir contra la Fundación CICAP ninguna multa, sanción o cualquier tipo de responsabilidad que por incumplimiento de alguna de ellas, pudieran imponerle los Organismos competentes.

En cualquier caso, el contratista indemnizará a la Fundación CICAP de toda cantidad que se viese obligada a pagar por incumplimiento de las obligaciones aquí consignadas, aunque ello le venga impuesto por resolución judicial o administrativa.

Corresponderá y será de cargo del contratista:

- a) La obtención de las autorizaciones y licencias, documentos o cualquier información, tanto oficial como particular, que se requieran para la realización del suministro.
- b) Los gastos de comprobación de materiales, vigilancia del proceso de fabricación, si procede, y los de materiales, personal, transporte, entrega y retirada de los bienes hasta el lugar y destino convenido, montaje, puesta en funcionamiento o uso y posterior asistencia técnica de los bienes que en su caso se suministren durante el respectivo plazo de garantía, así como cualesquiera otros gastos a que hubiera lugar para la realización del objeto del contrato, incluidos los fiscales. Sin embargo, en ningún caso el coste del montaje y puesta en funcionamiento incluirá la ejecución de obras de cualquier naturaleza en el lugar donde haya de realizarse.
- c) Las pruebas, ensayos o informes necesarios para verificar la correcta ejecución del suministro contratado, con el límite del 1% del precio total del contrato.
- d) La indemnización de los daños que se causen tanto a la Fundación CICAP como a terceros, como consecuencia de las operaciones que requiera la ejecución del suministro.
- e) Toda reclamación relativa a la propiedad industrial, intelectual o comercial de los materiales, procedimientos y equipos utilizados en la fabricación del suministro, debiendo indemnizar a la Fundación CICAP todos los daños y perjuicios que para ésta pudieran derivarse de la interposición de reclamaciones, incluidos los gastos derivados de los que eventualmente pudieran dirigirse contra la misma.

## 16. Seguros.

El contratista deberá tener suscritos los seguros obligatorios, así como un seguro que cubra las responsabilidades que se deriven de la ejecución del contrato, en los términos que, en su caso, se indique en el Pliego de Prescripciones Técnicas Particulares.

## 17. Plazos y penalidades.

El contratista queda obligado al cumplimiento del contrato dentro del plazo total fijado para su realización en el anexo I, así como de los plazos parciales señalados en el citado anexo.

Si llegado al término de cualquiera de los plazos parciales o del final, el contratista hubiera incurrido en mora por causas imputables al mismo, la Fundación CICAP podrá optar indistintamente, en la forma y condiciones establecidas en el artículo 193 LCSP, por la resolución del contrato con pérdida de la garantía definitiva o por la imposición de las penalidades establecidas en el citado artículo.

En caso de demora en la entrega del suministro (más allá del plazo indicado y, en su caso, de la prórroga admitida), se procederá a la imposición de las siguientes penalidades automáticamente por el órgano de contratación:

Demora (más allá del plazo de ejecución y prórroga concedida)	Penalidad
A partir de la 4ª semana	3% presupuesto adjudicación (IVA no incluido)

Por cada semana adicional	1% presupuesto adjudicación (IVA no incluido)
---------------------------	---

En el caso de que el contrato incluyera cláusulas de revisión de precios y el incumplimiento del plazo fuera imputable al contratista, se procederá en la forma y en los términos previstos en el artículo 104 LCSP.

El importe de las penalidades no excluye la indemnización a que pudiese tener derecho la Fundación.

Si el retraso fuera por motivos no imputables al contratista se estará a lo dispuesto en el artículo 195.2 LCSP.

El anexo I podrá incluir penalidades para el caso de cumplimiento defectuoso de la prestación objeto del mismo o para el supuesto de incumplimiento de los compromisos o de las obligaciones esenciales de ejecución del contrato que se hubiesen establecido. Estas penalidades serán proporcionales a la gravedad del incumplimiento, y su cuantía no podrá ser superior al 10% del presupuesto del contrato.

Para la imposición de este tipo de penalidades se sustanciará un procedimiento en el que necesariamente tendrá lugar trámite de alegaciones al contratista.

**18. Recepción.**

La recepción se efectuará en los términos y con las formalidades establecidas en los artículos 210 y 300 LCSP.

Si los bienes no se hayan en estado de ser recibidos se hará constar así en el acta de recepción y se darán las instrucciones precisas al contratista para que subsane los defectos observados o proceda a un nuevo suministro de conformidad con lo pactado.

El plazo de garantía del presente contrato será el fijado en el anexo I, y comenzará a contar desde la fecha de recepción o conformidad. Si durante dicho plazo se acreditase la existencia de vicios o defectos en los bienes suministrados, tendrá derecho CICAP a reclamar del contratista la reposición de los que resulten inadecuados o la reparación de los mismos si fuese suficiente.

Si el órgano de contratación estimase, durante el plazo de garantía, que los bienes suministrados no son aptos para el fin pretendido, como consecuencia de los vicios o defectos observados en ellos e imputables al contratista, se estará a lo dispuesto en los artículos 110.d y 305 LCSP.

Transcurrido el plazo de garantía, si no resultaren responsabilidades, se devolverá o cancelará la garantía constituida de conformidad con lo establecido en el artículo 111 del LCSP.

**19. Abono del precio.**

El adjudicatario tendrá derecho al abono del precio de los suministros efectivamente entregados y formalmente recibidos por la Fundación CICAP con arreglo a las condiciones establecidas en el contrato.

El pago del precio se realizará, según se indique en el anexo I, de una sola vez a la entrega de los bienes o mediante pagos parciales.

El pago del precio se efectuará previa presentación de factura en el Registro que se indique en el anexo I, debiendo ser repercutido como partida independiente el Impuesto sobre el Valor Añadido en el documento que se presente para el cobro, sin que el importe global contratado experimente incremento alguno.

En la factura y en el Anexo I se incluirá la identificación del órgano de contratación y del destinatario.

CICAP deberá aprobar los documentos que acrediten la conformidad con lo dispuesto en el contrato de los

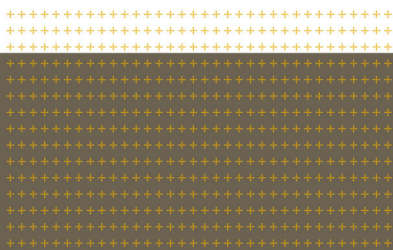

bienes entregados, dentro de los treinta días siguientes a la entrega efectiva de los bienes, salvo acuerdo expreso en contrario que, en su caso, se establezca en el anexo I del presente pliego, así como en el contrato.

CICAP tendrá la obligación de abonar el precio dentro de los sesenta días siguientes a la fecha de los documentos que acrediten la conformidad con los bienes entregados.

CICAP, dentro del plazo de sesenta días a contar desde la fecha del acta de recepción o conformidad, deberá acordar y notificar al contratista la liquidación correspondiente del contrato, y abonarle, en su caso, el saldo resultante. No obstante, si CICAP recibe la factura con posterioridad a la fecha en que tiene lugar dicha recepción, el plazo de sesenta días se contará desde que el contratista presente la citada factura en el Registro correspondiente.

Cuando se hubieren entregado bienes como pago de parte del precio se estará a lo establecido en la cláusula 3 de este pliego.

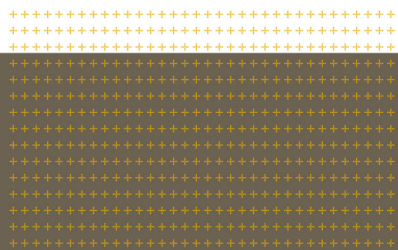

## ANEXO I-A

### OBJETO Y CARACTERÍSTICAS DEL CONTRATO

<b>Expediente:</b> HPLC masas masas		
<b>Localidad:</b> Pozoblanco		
<b>Objeto del contrato:</b> EQUIPO HPLC MASAS MASAS para la detección automático y directo de bacterias en leche cruda		
<b>Código CPV:</b> 38000000		
<b>Órgano de contratación:</b> Presidente de la Fundación CICAP		
<b>Perfil de contratante:</b> www.CICAP.es		
<b>Presupuesto de licitación (IVA excluido)</b>	<300.000 €	
<b>Anualidades (IVA incluido):</b> Anualidad corriente:		
<b>Revisión del precio:</b> NO		
<b>Financiación con Fondos Europeos:</b> SI		
<b>Plazo de ejecución:</b> 8 semanas, desde la firma del contrato de ejecución. - Total: 8 semanas - Parciales: No procede		
<b>Entrega de otros bienes de la misma clase como pago de parte del precio:</b> NO		
<b>Prórroga del contrato:</b>	<b>Sí:</b>	<b>No: X</b>
<b>Sujeto a regulación armonizada:</b>	<b>Sí:</b>	<b>No: x</b>
<b>Procedimiento de adjudicación:</b> NEGOCIADO con publicidad	<b>Ordinario:</b>	<b>Simplificado:</b>
<b>Tramitación del expediente:</b>	<b>Ordinaria:</b>	<b>Urgente:</b>
<b>Constitución de Mesa de contratación:</b> Si		
<b>Posibilidad de variantes o mejoras:</b> SI		
<b>Garantía Provisional:</b> NO		
<b>En caso afirmativo:</b> a) Indicar importe en cifras: b) Razones por las que se estima procedente su exigencia:		
<b>Acreditación de la constitución por medios electrónicos, informáticos o telemáticos:</b> NO		
<b>Importe de la penalización en caso de retirada injustificada de la proposición:</b> NO (Indicar importe, que no podrá ser superior a un 3% del presupuesto del contrato)		



<b>Garantía definitiva:</b> NO	0 % del importe de adjudicación	
<b>Garantía complementaria:</b> NO	0 % del importe de adjudicación	
<b>Acreditación por medios electrónicos, informáticos o telemáticos:</b>	NO	
<b>Incautación sobre la garantía definitiva en caso de no formalización del contrato por causas imputables al adjudicatario:</b> NO (Indicar importe, que no podrá ser superior a un 3% del presupuesto del contrato)		
<b>Plazo de garantía:</b> 12 MESES, sin perjuicio de que el licitador pueda aumentar este período como mejora de su oferta.		
<b>Garantía definitiva mediante retención en el precio:</b> NO (0 %)		
<b>Único criterio de adjudicación: precio más bajo:</b>	<b>Sí:</b>	<b>No: X</b>
<b>Presentación de certificados expedidos por organismos independientes acreditativos del cumplimiento de normas de garantía de la calidad o de gestión medioambiental:</b> NO		
<b>Acreditación de la documentación previa a la adjudicación mediante medios electrónicos, informáticos o telemáticos:</b> NO		
<b>Importe máximo de los gastos de publicidad de licitación del contrato:</b> 0 € + IMPUESTOS		
<b>Posibilidad de subcontratación:</b> NO En caso afirmativo, los licitadores deberán indicar la parte del contrato que tengan previsto subcontratar, señalando su importe y el nombre o perfil empresarial del subcontratista.		
<b>Subcontratación obligatoria:</b> NO En caso afirmativo, indicar la parte de la prestación objeto de subcontratación obligatoria:		
<b>Posibilidad de aportar una dirección de correo electrónico a efectos de notificaciones:</b> SI		
<b>Aportación de DNI u otro documento identificativo oficial:</b> SI		
<b>Importe de la compensación a los candidatos / licitadores</b> NO PROCEDE		
<b>En caso de renuncia:</b> _____ € <b>En caso de desistimiento:</b> _____ €		
<b>Posibilidad de modificación del contrato:</b> NO		
<b>Registro para presentación de facturas:</b> NO		
<b>Plazo para aprobar los documentos que acreditan la conformidad con los bienes entregados:</b> 6 meses		
<b>Penalidades por cumplimiento defectuoso:</b> SI (Indicar, en su caso): Casos propios del pliego		
<b>Causas de resolución del contrato:</b> Artículos 211 y 306 LCSP		

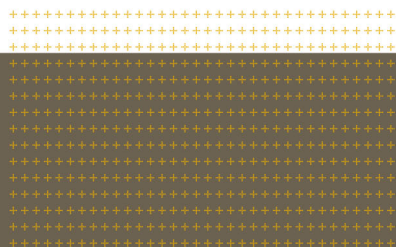

**ANEXO I-B**

*(Sobre 1: Documentación administrativa general)*

**DECLARACIÓN RESPONSABLE DEL CUMPLIMIENTO DE LOS REQUISITOS PREVIOS**

D<sup>a</sup>./D.....con Documento Nacional de Identidad nº.....actuando en nombre de la empresa .....de la que actúa en calidad de ..... (persona administradora única, solidaria o mancomunada o persona apoderada solidaria o mancomunada) según Escritura de constitución/poder/elevación a público de..... acuerdos sociales, ..... N° de protocolo.....otorgado por....., con fecha .....en la ciudad de .....

**Declara bajo su personal responsabilidad y ante el órgano de contratación:**

Que la persona licitadora cumple las condiciones establecidas legalmente para contratar con la Administración.

*(Lugar, fecha y firma)*

NO PROCEDE

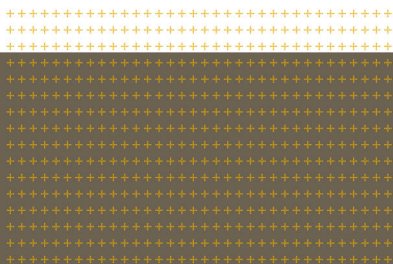

**ANEXO I-C**

*(Sobre 1: Documentación administrativa general)*

**DECLARACIÓN DE COMPROMISO DE CONSTITUCIÓN EN UNIÓN TEMPORAL**

D<sup>a</sup>./D. \_\_\_\_\_, mayor de edad y con NIF núm. \_\_\_\_\_, en nombre propio o en representación de la empresa \_\_\_\_\_, con domicilio social en \_\_\_\_\_ y NIF nº \_\_\_\_\_, en calidad de (1), bajo su personal responsabilidad.

D<sup>a</sup>./D. \_\_\_\_\_, mayor de edad y con NIF núm. \_\_\_\_\_, en nombre propio o en representación de la empresa \_\_\_\_\_, con domicilio social en \_\_\_\_\_, y NIF nº \_\_\_\_\_ en calidad de (1), bajo su personal responsabilidad.

Se comprometen a constituir una unión temporal, de conformidad con lo establecido en la Ley de Contratos del Sector Público, a efectos de participar en la licitación para la contratación del expediente (indicar expediente).

En el caso de resultar adjudicatarias se comprometen a formalizar en escritura pública la citada unión. La participación en la unión temporal de cada miembro es la que sigue:

\_\_\_\_\_ XX%.  
\_\_\_\_\_ XX%.

Como persona representante de la citada unión se nombra a \_\_\_\_\_(2)

*(Lugar, fecha, firma)*

*(FIRMA DE CADA MIEMBRO DE LA UTE).*

- (1) Apoderado/a, administrador/a único/a, administrador/a solidario/a, administradores/as mancomunados/as, etc.
- (2) Indicar cargo y empresa.

**NO PROCEDE**

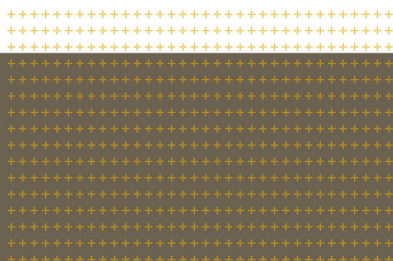

## ANEXO II

### ESPECIFICACIONES DEL OBJETO DEL CONTRATO

#### Objeto del contrato

Lote nº	Denominación artículo	Número de unidades	Importe total en euros
1	EQUIPO HPLC MASAS MASAS para la detección automático y directo de bacterias en leche cruda	1	<300.0000 + IVA
		<b>Total</b>	<b>&lt;300.0000 + IVA</b>

**Lugar de entrega del suministro:** Edificio CICAP, Polígono Industrial Dehesa Boyal. Carretera de la Canaleja s/n, parcelas 10-13. 14400 Pozoblanco. Córdoba, sede de la Fundación CICAP.

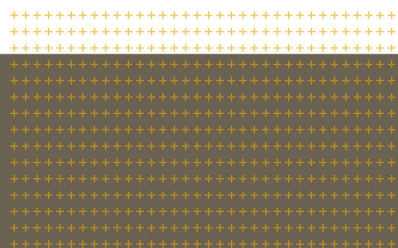

**ANEXO III**

*(Sobre 1: Documentación administrativa general)*

**DECLARACIÓN DE CONFIDENCIALIDAD**

D<sup>a</sup>./D .....  
con residencia en .....  
provincia de .....  
calle ..... nº .....  
según Documento Nacional de Identidad nº .....  
en nombre, propio o de la empresa (1) .....

**DECLARA**

Que los documentos y datos presentados en el siguiente sobre (2) se consideran de carácter confidencial y son los que a continuación se relacionan:

*(Lugar, fecha y firma)*

- (1) Indicar denominación social.
- (2) Indicar número de sobre, teniendo en cuenta que deberá presentarse, en su caso, una declaración por cada sobre

NO PROCEDE

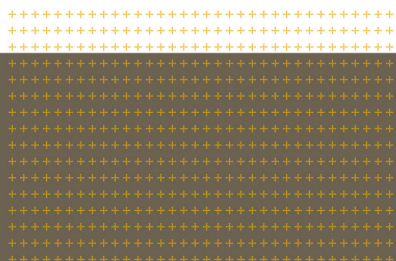

**ANEXO IV-A**

*(Sobre 1: Documentación administrativa general)*

**DECLARACIÓN RESPONSABLE DE TENER CAPACIDAD PARA CONTRATAR**

D<sup>a</sup>./D .....  
con residencia en .....  
provincia de .....  
calle ..... n<sup>o</sup> .....  
según Documento Nacional de Identidad n<sup>o</sup> .....  
en nombre, propio o de la empresa (1) .....

declara bajo su personal responsabilidad y ante el órgano gestor del contrato:

- Tener plena capacidad de obrar y no estar incurso en las prohibiciones para contratar previstas en el artículo 60 del Texto Refundido de la Ley de Contratos del Sector Público.
- Hallarse al corriente en el cumplimiento de sus obligaciones tributarias (recibos de alta y estar al corriente del pago, o exento del mismo, del Impuesto sobre Actividades Económicas, certificaciones positivas que acrediten la no existencia de deudas con la Administración del Estado y con la Comunidad Autónoma de Andalucía) y con la Seguridad Social.
- No haber sido adjudicataria o haber participado en la elaboración de las especificaciones técnicas o de los documentos preparatorios del contrato, por sí o mediante Unión Temporal de Empresarios.

*(Lugar, fecha y firma del proponente)*

(1) Indicar denominación social.

NO PROCEDE

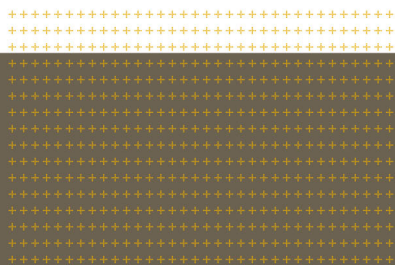



**ANEXO IV-B**

*(Sobre 1: Documentación administrativa general)*

**SOLVENCIA ECONÓMICA Y FINANCIERA**

**La solvencia económica y financiera se acreditará mediante la entrega de los documentos que se señalan a continuación:**

Que se aporte justificante de tener contratado un seguro de indemnización por riesgos profesionales por cuantía de ..... €

Declaración responsable (\*) indicando que se dispone de unos fondos propios que sean al menos el 25% del importe del contrato.

Declaración responsable (\*) relativa a la cifra global de negocios en donde resulte que la de menor importe de los tres últimos años es superior al triple del importe de la anualidad máxima del contrato.

(\*) Declaración responsable en formato libre por la empresa

**NO PROCEDE**

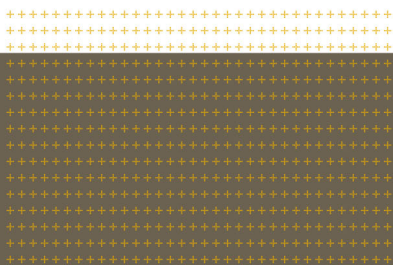

**ANEXO IV-C Sobre 1: Documentación administrativa general)**  
**SOLVENCIA TÉCNICA**

- **Sistema de cromatografía líquida:**
- -Bomba de alta presión hasta 9000psi
- -4 líneas de fase móvil con degasificador integrado
- -Tray autosampler para 50 muestras
- -Horno termostatzado a 40°C con habitáculo para varias columnas
  
- **Detector de espectrometría de masas**
- -Fuente con ionización mediante electrospray en modo positivo y negativo (ESI+, ESI-)
- -Fuente con ionización química a presión atmosférica (APCI)
- -Espectrómetro de triple cuadrupolo con resolución de 0.1Da
- -Capacidad de 130 transiciones en cromatograma
- -Software de análisis programable para varios métodos y análisis de 50 muestras por secuencia
- -Software analítico apto para cuantificar y evaluar rendimiento ion ratio

**Criterios de selección:**

- Cumplir con las características técnicas de la oferta presentada
- Disponibilidad y suministro de equipos / consumibles en el periodo marcado en la oferta.
- El precio del equipo/ consumible ofertado.
- La garantía del equipo/ consumible ofertado.
- Periodo de formación al personal CICAP incluida en la oferta.
- Proveedor con servicio de abastecimiento a fungibles propios garantizado.
- Proveedor con servicio de mantenimiento y asistencia técnica en plazos breves.
- Proveedor con servicio técnico de asistencia a puesta a punto y optimización de métodos.

**Otros requisitos:**

- Se exigirá una formación, mínima de un día, sobre el funcionamiento del equipo al personal que CICAP estime oportuno.

**ANEXO IV-D**  
(Sobre 1: Documentación administrativa general)

**DECLARACIÓN RESPONSABLE SOBRE CONDICIONES ESPECIALES DE COMPATIBILIDAD**

D<sup>a</sup>./D .....  
con residencia en .....  
provincia de .....  
calle ..... n<sup>o</sup> .....  
según Documento Nacional de Identidad n<sup>o</sup> .....  
en nombre, propio o de la empresa .....  
que representa, declara bajo su personal responsabilidad y ante el órgano gestor del contrato:

**DECLARA**

No haber sido adjudicataria o haber participado en la elaboración de las especificaciones técnicas o de los documentos preparatorios del contrato, por sí o mediante unión temporal de empresas.

*(Lugar, fecha y firma)*

NO PROCEDE

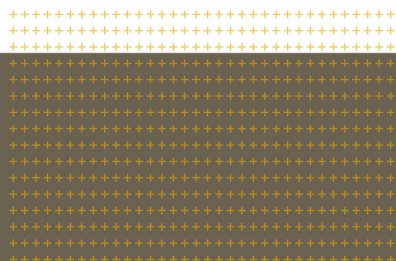

**ANEXO IV-E**

*(Sobre 1: Documentación administrativa general)*

**CERTIFICACIÓN DE NO ESTAR INCURSO EN INCOMPATIBILIDAD PARA CONTRATAR**

D. ....  
con residencia en .....  
provincia de .....  
calle ..... n° .....  
según Documento Nacional de Identidad nº .....

**CERTIFICA**

Que no forma parte de los órganos de gobierno o administración de la empresa/sociedad/ entidad, persona alguna a la que se refiere la Ley 3/2005, de 8 de abril, de Incompatibilidades de Altos Cargos de la Administración de la Junta de Andalucía y de Declaración de Actividades, Bienes, Intereses y Retribuciones de Altos Cargos y otros Cargos Públicos, así como que no ostenta participación superior al diez por ciento computada en la forma que regula el artículo 5 de la citada Ley.

**FIRMA AUTORIZADA (1)**

(1) La presente certificación solo podrá ser expedida por uno de los siguientes órganos de dirección o representación competente:

- Administrador/a único/a.
- Administradores/as solidarios.
- Administradores/as mancomunados.
- Consejo de Administración: firma del Secretario/a y Vº Bº del Presidente/a.

**NO PROCEDE**

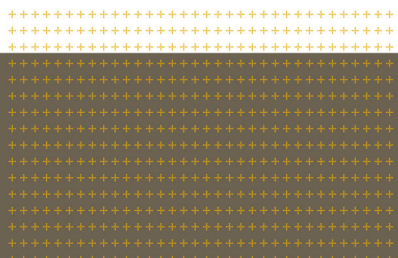

**ANEXO IV-G**

*(Sobre 1: Documentación administrativa general)*

**CERTIFICACIÓN DE PERSONAS TRABAJADORAS CON DISCAPACIDAD**

D<sup>a</sup>./D .....  
con residencia en .....  
provincia de .....  
calle ..... nº .....  
según Documento Nacional de Identidad nº .....  
en nombre, propio o de la empresa (1) .....

**CERTIFICA:** *(indicar a, b ó c)*

Que la empresa que representa:

- ..... a) Tiene un número de 50 o más personas trabajadoras en su plantilla, siendo el número global de personas trabajadoras de plantilla de....., el número particular de personas trabajadoras con discapacidad de..... y el porcentaje de personas trabajadoras fijas con discapacidad de ..... (2); por tanto (señalar lo que proceda):
- Cuenta con, al menos, un dos por ciento de personas trabajadoras con discapacidad.
- Ha optado por el cumplimiento de las medidas alternativas legalmente previstas, a cuyo efecto presenta una copia de la declaración de excepcionalidad y una declaración con las concretas medidas aplicadas.
- ..... b) Tiene menos de 50 personas trabajadoras en su plantilla, siendo el número global de personas trabajadoras de plantilla de ..... el número particular de personas trabajadoras con discapacidad de y el porcentaje de personas trabajadoras fijas con discapacidad de (3)
- c) No cuenta con personas trabajadoras en plantilla.

*(Lugar, fecha y firma)*

- (1) Indicar denominación social y CIF.
- (2) En las empresas con 50 o más personas trabajadoras en su plantilla la indicación del número de personas trabajadoras fijas con discapacidad es optativa, pero se valorará a efectos de lo establecido para los supuestos de empate en la cláusula relativa a la clasificación de las ofertas.
- (3) En las empresas con menos de 50 personas trabajadoras en su plantilla la indicación del número global de personas trabajadoras de plantilla es obligatoria y la indicación del número particular de personas trabajadoras con discapacidad y del número particular de personas trabajadoras fijas con discapacidad que tienen en la misma es optativa pero se valorará a efectos de lo establecido para los supuestos de empate en la cláusula relativa a la clasificación de las ofertas.

**NO PROCEDE**

Apdo. Correos 105 · Ctra. de la Canaleja, s/n  
14400 Pozoblanco (Córdoba) · T: +34 957 116 254  
cicap@cicap.es · www.cicap.es

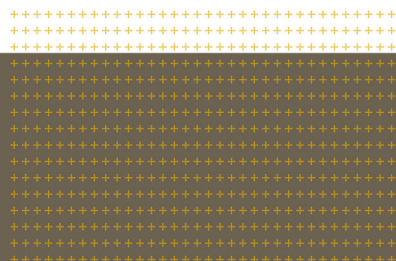

**ANEXO IV-H**

(Sobre 1: Documentación administrativa general)

**RELACIÓN DE EMPRESAS PERTENECIENTES AL MISMO GRUPO.**

D<sup>a</sup>./D .....  
con residencia en .....  
provincia de .....  
calle ..... n<sup>o</sup> .....  
según Documento Nacional de Identidad n<sup>o</sup> .....  
en nombre, propio o de la empresa (1) .....

**DECLARA**

Que la empresa a la que representa: *(indicar a ó b)*

- a) No pertenece a ningún grupo de empresas.
- b) Pertenece al grupo de empresas denominado: .....

En este último caso deberá indicar:

- No concurren a la licitación otras empresas del Grupo que se encuentren en alguno de los supuestos del artículo 42.1 del Código de Comercio
- Concurren a la licitación otras empresas del Grupo que se encuentren en alguno de los supuestos del artículo 42.1 del Código de Comercio. *(indicar nombre de las otras empresas)*

*(Lugar, fecha y firma)*

(1) Indicar denominación social.

**NO PROCEDE**



**ANEXO IV-I**  
(Sobre 1: Documentación administrativa general)

**DECLARACION RESPONSABLE SOBRE CORREO ELECTRONICO**

D<sup>a</sup>./D .....  
con residencia en .....  
provincia de .....  
calle ..... nº .....  
según Documento Nacional de Identidad nº .....  
en nombre, propio o de la empresa (1) .....

**Declara bajo su personal responsabilidad y ante el órgano de contratación:**

Que consiente que todas las notificaciones derivadas del presente procedimiento de contratación sean realizadas a través de la dirección de correo electrónico y/o del número de fax indicados a continuación:

Correo electrónico: .....

Fax: .....

(Lugar, fecha y firma)

(1) Indicar denominación social

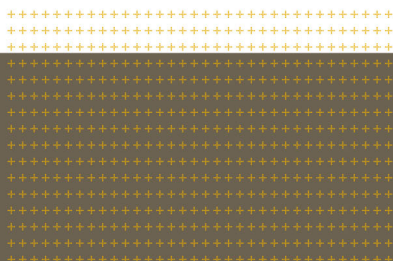

**ANEXO IV-J**

(Sobre 1: Documentación administrativa general)

**DECLARACIÓN SOBRE LA PROMOCIÓN DE IGUALDAD DE GÉNERO**

D<sup>a</sup>./D .....  
con residencia en .....  
provincia de .....  
calle ..... n<sup>o</sup> .....  
según Documento Nacional de Identidad n<sup>o</sup> .....  
en nombre, propio o de la empresa (1) .....

declara bajo su personal responsabilidad:

De conformidad con la Ley 12/2007, de 26 de noviembre para la Promoción de la Igualdad de Género de Andalucía (BOJA de 31 de diciembre), que desarrolla medidas destinadas a lograr la igualdad de oportunidades, tales como:

- Marca de Excelencia de Distintivo Empresarial de Igualdad.
- Convenio suscrito al Programa Planes de Igualdad de empresas (IGUALEM).
- Medidas de Conciliación de la vida personal, familiar y laboral.
- Elaboración y aplicación de un Plan de Igualdad en la Empresa.
- Representación equilibrada de mujeres y hombres en los grupos y categorías profesionales.
- Medidas de acción positiva en el acceso al empleo y en la promoción profesional en los niveles en los que las mujeres estén subrepresentadas.
- Garantizar la igualdad de retribución por trabajos de igual valor.
- Implantación de medidas adecuadas de prevención y sanción contra la violencia de género, acoso sexual y por razón de sexo.
- Implementación de actuaciones de responsabilidad social en materia de igualdad de oportunidades.

La empresa se compromete a facilitar los datos que la Administración considere necesarios para acreditar la veracidad de esta declaración.

(Lugar, fecha y firma)

(1) Indicar denominación social.

NO PROCEDE

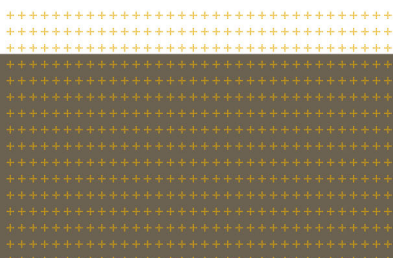



**ANEXO VI-A**  
*(Sobre 3)*

**DOCUMENTACIÓN RELATIVA A LOS CRITERIOS DE ADJUDICACIÓN**  
**VALORADOS MEDIANTE LA APLICACIÓN DE FÓRMULAS**

1. Proposición económica.

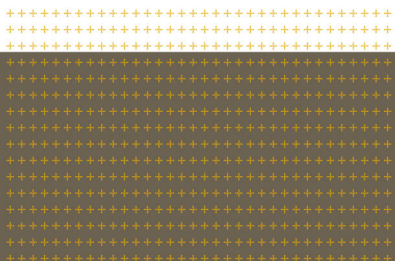

**ANEXO VI-B**  
(Sobre 3)

**DOCUMENTACIÓN RELATIVA A LOS CRITERIOS DE ADJUDICACIÓN  
VALORADOS MEDIANTE LA APLICACIÓN DE FÓRMULAS**

**MODELO DE PROPOSICIÓN ECONÓMICA**

D<sup>a</sup>./D .....  
con residencia en .....  
provincia de .....  
calle ..... nº .....  
según Documento Nacional de Identidad nº .....

enterado de las condiciones y requisitos que se exigen para la adjudicación del contrato de suministro denominado:

Se compromete,..... (1) a ejecutar el contrato con estricta sujeción a los requisitos exigidos, de acuerdo con las condiciones ofertadas, por la cantidad de..... euros, IVA excluido. (2)

A esta cantidad le corresponde un IVA de.....euros. (2)

**Lote nº:** .....  
**Denominación artículo:** .....  
**Número unidades:** .....  
**Importe total en euros:** .....

Valoración de los bienes entregados: (3)

(Lugar, fecha y firma)

- (1) Propio o de la empresa que representa.
- (2) Expresar el importe en letra y número.
- (3) Cuando el pago del precio total de los bienes a suministrar consista parte en dinero y parte en la entrega de bienes de la misma clase, la valoración de éstos deberá consignarse expresamente por las personas empresarias en sus ofertas.

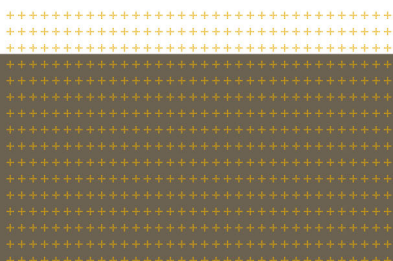

**ANEXO VII – A**  
**CRITERIOS DE ADJUDICACIÓN Y BAREMOS DE VALORACIÓN**

**Criterios de adjudicación ponderables de forma automática (50 puntos)**

**Criterios de adjudicación ponderables en función de un juicio de valor:**

Para que una oferta sea considerada técnicamente aceptable deberá llegar a los umbrales mínimos de puntuación en los distintos criterios que se detallan a continuación:

<b>UMBRALES MINIMOS DE VALORACION</b>	
Diseño, solución y calidad técnica propuesta	puntos
Mejoras	puntos
Equipo, metodología y fases de trabajo	puntos

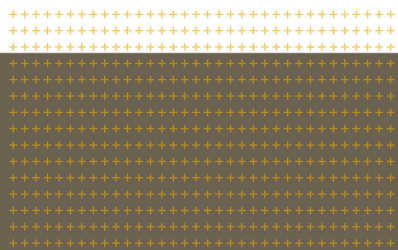



## ANEXO VII-B

### PARÁMETROS OBJETIVOS PARA CONSIDERAR UNA OFERTA ANORMAL O DESPROPORCIONADA

Los parámetros objetivos en función de los cuales se apreciará, en su caso, que las proposiciones no pueden ser cumplidas como consecuencia de la inclusión de valores anormales o desproporcionados serán los siguientes:

- Desvío sobre el 20% del precio medio de la licitación

En estos supuestos se estará a lo previsto en la LCSP. A efectos de considerar una oferta anormal o desproporcionada respecto de las proposiciones presentadas por distintas empresas pertenecientes a un mismo grupo, lo establecido en el artículo 86.1 del RGLCAP se aplicará a las empresas de un mismo grupo que concurren separadamente a la licitación ya sea de forma individual o formando parte de una unión temporal.

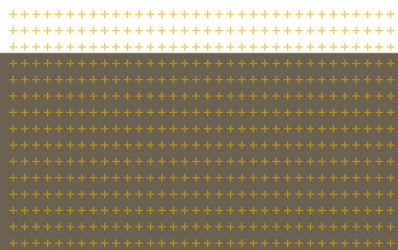

**ANEXO VIII-A**  
*(Sobre 2)*

**MEJORAS INCLUIDAS EN EL SOBRE 2: DOCUMENTACIÓN RELATIVA A LOS CRITERIOS DE ADJUDICACIÓN VALORADOS MEDIANTE UN JUICIO DE VALOR.**

**Elementos:**

**Condiciones:**

**Repercusión económica:**

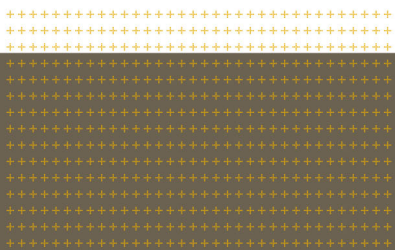

**ANEXO VIII-B**  
(Sobre 2)

**MEJORAS INCLUIDAS EN EL SOBRE 3: DOCUMENTACIÓN RELATIVA A LOS CRITERIOS DE ADJUDICACIÓN VALORADOS MEDIANTE LA APLICACIÓN DE FÓRMULAS.**

**Condiciones:**

**Elementos:**

**Repercusión económica:**

